盛京時報

晚刊

三月三十日發行

本埠價目每份每月一圓四角(國幣) 外埠郵費在內每份每月一圓六角(國幣) 零售每份六分(國幣)
廣告刊費五號字每行十三字一日一圓(國幣)長期另議
發行人 染谷保藏
編輯人 菊池貞二
印刷人 東光明
發行所 奉天隅田町九番地 盛京時報社
電話 編輯部二-三二八二番 營業部二-二〇二二番 二-一八九七番
城內直賣所四-一二三六八號
振替口座奉天一一三〇番
各埠支社 新京東六馬路 哈爾濱新八站承德街 大連榮町二番地 大阪北區堂島濱通一

滬市對工部局再嚴告
促速答覆要求案
令履行移交五項條件

【上海二十九日電】工部局對上海特別市政府、於十日對共同租界工部局之要求、躊躇回答、故市政府側決再要求、二十九日市政府孫秘書赴共同租界工部局訪問市參事會議長富蘭克林氏、手交二十八日傅市長之書翰、並要求對此善處此外對上海領事團主席領事、亦提出同樣書翰要求、書翰全文如左、

本月十日本市政府對上月向工部局提出之暴動分子之取締、大西路派出所之復舊、第一特區地方法院之接收、土地台帳之返還、青天白日旗揭揚之禁止等五條要求、至今月尚未接回答、甚屬遺憾、尤其上海第一特區地方法院與各關係國間以前締結之協定、於本月三十一日滿期、該法院尚未由新政權接收、以前對該法院之一切民刑訴訟判決、本市政府自四月一日認爲一律無効、貴方對本市政府之要求接收第一特區地方法院有何意見得否與本市政府合作、應確實明白表示、本市政府如該法院爲本市政府之管轄、然繼續之調停、再對暴動分子之取締、大西路派出所之復舊土地台帳之返還及禁止懸掛青天白日旗等四條件、亦望切實處理關於以上望與日本市政府以滿足回答、以深交誼而舉合作之實云、

蘇華新軍事協定 孫科已在莫斯科簽字

【香港廿九日電】據廿八日勾留此間之某中國要人接到電報云、立法院長孫科、於廿六日到莫斯科後、即與蘇聯政府、對新蘇華軍事協定、簽字竣事、其內容似爲强化去年五月成立以供給武器及軍事指導爲中心之蘇華密約者、關於此事、早在重慶進行交涉、至於代價、蔣政府受諾蘇聯條件於某種程度者、雖不甚詳、然而蘇聯必將藉此更行强化其在中國之共產的色彩者明矣、

南昌武寧失守狼狽 國府電令死守長沙

【香港廿九日電】據確實情報、襄日來中國側策劃往者以南昌爲司令部第九戰區內之廣西軍大規模移動、四月十日前後、俟其終結完了、曾豫定行反攻、但因白軍之攻略南昌武寧過速、致使其計畫、歸於泡影、因爲此兩要衝、被日本奪取、國府軍事委員會、爲大狼狽之狀態、且長沙亦瀕於危險、若長沙再被奪取、則爲致命傷、故屢屢訓電、謂南昌雖已無法、但務須排除萬難、能保守長沙到四月十日、示以周章狀態、更傳說桂林行營主任白崇禧、於二、三日中、急赴吉安、關於廣西軍增援與第九戰區司令長官薛岳、當行重要協議、

高松宮殿下御視察北京天壇

冒雷電豪雨中進擊 捷足先登武寧記錄

【武寧廿九日電】武寧縣城、於驚心動魄之雷鳴與閃電中陷落、記者於是夜與追擊部隊之尖兵同入武寧、以下爲捷足先登之記錄、

至廿八日晚、在城外東方死守之敵陣中、接連以捷克機關槍亂射、由於自晚間開始猛攻之日軍進攻、敵開始總崩潰敗走、我砲隊奮勇迫擊、步兵部隊追擊、記者在武寧東一里半地方火急隨尖兵於七時自武寧道上出發、自途中左側山中、幾度飛來彈火、漸次爲岩崎部隊追逐、午後十時、部隊長爲先頭、向部隊前面之山間街道肅肅前進、前時極其激烈之敵機關槍聲、皆已消滅靜寂、破此沉寂者、唯光照四野之日軍砲聲而已、十時半、天空時有閃電、至十一時、即有電光閃閃雷聲隆隆之豪雨襲來、將兵於此暴雨中默默前進、夜半十二時許、記者等全身如浸在水中、電閃雷鳴、益加猛烈、閃電中照出頭戴鐵盔手托銀光閃閃之槍劍、二列縱隊兵士之姿影、途中掘有二三百米之戰車壕、夜雨暗黑中無言跋涉、廿九日午前一時、即進迫於武寧城、於閃電中視對方似有城墻惟隱約莫辨、突然於部隊先頭附近、發出機關槍射擊聲、於是二列縱隊散開於道路兩側、無言中再整列前進、復前行、乃聞知聲音爲友軍機關槍射殺前方道上彷徨之十數名敗兵所發、由此時時聞有機關槍聲、發自前後左右、左方高地、有敵軍重機關槍發射不絕、我軍乃加以猛攻、然進軍一毫不亂仍肅肅前進、因豪雨致道路泥濘異常、全員奮勇跋涉、目爲閃電眩惑、耳爲敵軍之狙擊震聾、日軍於雷鳴中前進、默默進攻、壯烈情景、實爲可感午前三時奪下堅城武寧城牆、是時電閃雷鳴、震動天地、光榮立於先頭佔領功績之岩崎部隊長以下全員於暴雨中亘七小時之夜行後豪無倦容氣力溢於容者並流露一線光明之微笑也

佛軍制覇西全土完成

【布爾哥斯廿九日電】放棄赤色首都馬德里人民戰線軍、又放棄最後根據地巴林西亞港一戰之意思、廿九日午前巴林西亞放送局、放送已決定將巴林西亞無抵抗讓與佛蘭哥軍之旨於是佛蘭哥軍之完全制覇西班牙全境事實上已完全達成、

日德樞軸强化 蘇聯曝露軟弱

【華沙廿九日電】蘇聯對於此次德國進軍東歐、意外會呈狼狽、尤其是共產黨大會開會伊始、史達林大會開會伊始、史達林大張其詞曰、『德意志因英法兩國態度軟弱、決不進向東歐、而將轉鋒西下……』、自欺狀態、溢於言表、一方、報章之攻擊德國、自捷克事件以來、返於低調、蘇聯官憲之對德態度、一切方面、亦形微溫氣息、汲汲籠絡德國、實堪注目、當然、蘇聯老獪、今後方針、除進行離間德意及日德樞軸工作外、同時復謀與英美法等接近方策、而近英法側頻行宣傳以蘇聯爲牽制道具云云、諒非事實、史達林曩在黨大會中會表明厥意、『英法計畫日德兩國與蘇聯勃發戰爭、吾人斷不墮此奸計、』

此種見解、殆認在又將來之蘇聯指導方針也、一設以爲蘇聯今後之外交政策、將進於如次之道路耶

蘇聯府於德國之進出捷克及羅馬尼亞、並向近東發展、不取何等積極妨害方策、極端言之、德國即進出波蘭、彼或亦拱手傍觀也、似此、蘇聯所以恐怖本國捲入戰事故耳、於是二三年來繼續之肅清工作、以此次艾吉約夫事件告終、無他、因肅清工作予政治、經濟、社會各部門之打擊、意外深刻、何時恢復、今難豫測故也、

◇ ◇ ◇

英商被架走案救出有望 蜚語橫飛日軍當局闢謠

【北京二十九日電】華北軍司令部發表(廿九日下午三時三十分)前於三月十七日在天津所發生之英國人綁架事件、根據英軍司令官之懇請、現地部隊之獻身的努力、逐漸見有救助之曙光、但關聯該事件、於巷間尤其於外字報方面、造存該犯人與日軍間、有某種之聯絡等之謠言、而以上乃全然事實無根、實誣辱日軍太甚、特此附言、

【又電】關於天津英國商業會議所會頭戴沃特被綁事件、日本在天津部隊、陸續獻身的努力搜索、而英國系新聞通信社、竟枉謂事件犯人與日本軍有關係、見於新聞記事、表示損傷日本軍威信之態度、而華北軍司令部、廿九日已經發表、闡明日方公正態度、茲誌該事件眞相如左、

廿七日午後二時半、天津特一區牛莊路第一號英商業會議所會頭英人戴奧特氏邸有着中國服之兇漢三名侵入對打電話中之戴奧特以手槍脅迫、挾入在侵入口等待之汽車中、而向太沽方面逃走、日本憲兵隊接急報、立即開始搜查、一方外務、陸軍現地當局亦對英軍司令官並英領事之援助懇請、予以快諾、爾後對搜查救出手段、竭盡全力、結果、漸有光明、今對該出救氏已成時間問題蓋戴氏被該匪團架走後、匪團要求贖身金三百萬元、以後減至卅萬元、目下正交涉中、再該商數年來在天津營貿易、其資產有三千萬元云、

努力以充實國防 與生產力之擴充
關於目前諸問題 首相談論其所抱負

【東京廿九日電】日本平沼首相、廿九日午後、在官邸與記者團作議會後初次之會見、關於首相所抱負之經綸並目前各問題、發表意見如左、

政府之施政方針、因已在議會闡明、故此後惟有依次見諸實行、然第一須努力者、自爲國防之充實與生產力之擴充、然非有物資動員計畫之媒介不可、而通過議會之豫算、亦期使國防與物動計畫、相爲依輔、然後始克運行、其目標之所在、爲期國防力之充實、所需用之大多數物資、必須使國內自給自足、但爲期完璧、內政之改革、亦爲必要之事、此後務須與現在之物資動員計畫併行、爲人的技術的動員計畫、所以爲謀國防之充實與生產力之擴充、更須加强現在之統制、所謂統制之範圍程度、固不能具體而言、但必須由必要之部分、發動國家總動法、惟是使國民各得其所、乃日本之政治要點、所以關於依統制之犧牲至於最少限度之事、亦會極力注意、又兼任之遞信、拓務兩相、雖有補充之方針、但其時期尚不能言、

至於內閣之改造與閣僚之交替、現均無此意、而近衞無任所大臣、亦暫請勉爲其難、故內閣制度、以現在之組織所圖之連絡則已足、更無須再事變更、然關於貿易行政之機構、有種種考慮『思具體化之』、文官任用令、雖必需更改、但暫無撤廢身分保証令之必要、任用令改正案、業經作出、故於近日即將決定

關於事變之處理、由前內閣已決定確立其根本方針、故從其方針進行、現未考慮再發聲明、於中國思誕生中央政府或中央委員會之中心者、但關於東亞之新建設、如與日本眞心協力、我方對任何人亦不排斥、新設置日滿華之連絡統一機關、例如興亞省者之事、現尚未考慮、但日滿華之連絡問題、必須考究與生產擴充物動計畫關聯而來者、因此對滿事務局、興亞院、企畫院之連絡、實爲必要、爲使此連絡更加一層圓滑計、目下各方面正研究中、關於外交之根本方針、與前內閣無異、對付此具體的方法、應付世界情勢之變化、必行變更、現在全體主義國家與民衆主義國家、各形成集團、日本、主義皆非此等、又並非與此等對立、關於此點、已如累次所言明者、關於日德意之防共協定、此後如何進行之事、暫不明言、關於此問題、最近雖不發表何等聲明、但思將來亦有其必要云云、(上圖平沼首相)

◇ ◇ ◇ ◇

探求事變收拾方策 英駐日華大使暗躍

【上海卅日電】最近因歐洲情勢之緊迫與中國抗日政權之窮迫、傳聞圍繞中國事變之列國行動、新轉換方向、在如斯事態之下、以中國爲中心之列國行動漸呈慌忙、頗堪注目、

□□□□□ □□□□□

英駐日克萊齊大使、定於卅一日由橫濱出帆赴上海、與英駐華嘉大使會晤、嘉大使於該會談後、即將赴重慶、又蘇駐華奧列爾斯基大使、最近返國、目下與莫斯科當局協議中、當該大使返國時、重慶政府立法院長孫科同去、頗爲確實、一方華駐英郭泰祺大使、駐法顧維鈞大使、近來與英法外務當局間頻行會談中、據該地外人方面觀測、對於歐洲德意之强硬態度、深感不安之英法、在歐洲與德意對抗同時、在遠東與日本賡行對抗、當然爲愚策、是以在任何一方將緩和他方對立、極爲自然、爲應付緊迫歐洲情勢、將謀對日對立狀態之緩和、而重慶政府之多數要人、對於抗戰前途、不抱希望、願以任何方法、早一日圖收拾之空氣、頗爲濃厚、蔣介石亦企圖召集國際會議以期收拾、已舉全力竭力釀成其機運中、近見實現嘉大使之往訪重慶、係蔣介石之要請、基於蔣之要請、舉行嘉克萊齊會談、克萊齊大使、關於東京與日外務省間續行交涉中之佔領地各種問題、視察現地事情、亦爲一半目的、與嘉大使之會談爲主要目的、頗爲明白、鑑於以上情勢、說明克萊齊大使所見之日本對事變態度、聽取嘉大使所見之重慶政府意向、甚求英本國政府意思、對於赴重慶之嘉大使、似乎提供參考資料、勿論英國是否能全面的向事變收拾開始行動、現屬疑問、重慶政府亦關於事變收拾、對於英國具體的要請、亦未可知、正與蘇駐華大使奧列爾斯基之返國、孫科之赴莫斯科遂行、然英華双方均抱不放棄事變之現狀、以任何形式收拾之希望、基於該希望、將展開最近之行動、則嘉克萊齊會談及嘉大使之往重慶、頗堪注目、

韓廣林氏抵東京

【東京廿九日電】出席東亞大都市懇談會之張家口市長韓廣林氏廿九日午後三時十五分抵東京驛入京當即帝國旅館

晚刊一大張半

株金繳納公告

本社第三次繳納株金(股欵)事項今已決定如左務希 如期繳納勿稍遲延恐未週知特此公告

一、繳納金額　每壹株金貳拾圓五拾錢
一、繳納日期　康德六年五月參拾壹日
但逾期後按每百圓一日金四錢之比率徵收遲約金
一、代繳株金地點
日本興業銀行本店、同日本橋、東北、富山、名古屋、大阪、神戶、福岡各支店
朝鮮銀行本店、同東京、大阪、神戶、下關、大連各支店及大阪西區出張所
滿洲興業銀行本店、同安東、奉天、哈爾濱、齊齊哈爾各支店
滿洲中央銀行總行、同吉林、奉天、開原、撫順、營口、安東、哈爾濱、齊齊哈爾、大連、義縣各分支行
各地郵政局(限於利用轉賬儲金者)
自六月十一日以後可直接在本社或本社東京出張所繳納之

康德六年三月二十七日

滿洲電信電話株式社會

パイロット萬年筆
拜羅德自來墨水筆

環球革命的新發明
專賣註冊 日英美法德國
吃水方法簡捷而其分量比前加幾倍
桿子透明可瞻墨水以便何時添墨水
加之新造筆頭較比金筆尖好爲流滑
機能優秀堅固儉省修理
各省各大文具店均有出售

肺病咳嗽吐血竟見痊愈

鄙人姚玉山現住日本站春日町十五番地於幼年讀書時即稍有咳嗽之症時好時犯迄今七八年經各醫調治化錢若干毫無功效後來益見加重無論冬夏晝夜咳嗽不休痰中代血並時常吐血出氣短促夜不成眠稍一行動氣喘心跳又入醫院療養住七八個月之久亦未見效大夫說三期肺病不堪治療無奈出院回家終日憂愁幸經友人介紹去到國瑞藥店購來益壽丹服下眞見奇功連服五六日痰即見少亦未會吐血覺着心裏舒暢身體輕快呼吸不難夜能安眠於是又購數盒依法服用所有各症霍然若失現下身體復原氣力强足非常康健此藥眞是靈妙無敵將我久治不愈之症完全除根感佩殊深爲此特將好病臨時像片登於報端聊表謝忱並爲介紹患同病者速服此藥早免痛苦益壽丹每盒三元六角外埠函購加郵費二角出售處奉天小北城門外西頭電車路道北國瑞藥店即是

鳴謝人 姚玉山 謹啟

銀花集
電影新歌

一集 初戀○花開花落○馬路天使○何日君再來○十字街頭○生龍活虎○瀟湘夜雨○
二集 貂蟬○王老五○如此繁華○黃河大盜○掌上珠○白燕女郎○紅蓮高照○
三集 葬花曲○情絲○壓歲錢○秋江憶別○劫後桃花○新婚大血案○送情郎○
四集 離恨天○孟姜女○茶花女○桃色新聞○歌兒救母記○地獄探艷記○叱咤風雲○

每冊三角郵費在內掛號八分

正大書局總發行
奉天中街廣生堂胡同
各埠書店均有代售

益通商業銀行奉天支店廣告

啓者敝行因原居行址不敷佔用前曾租妥小西關大街路北十九號樓房一所(中央銀行支行舊址)作爲行址已於三月六日遷入辦公仍希各界廊主源源惠顧是幸

營業項目
各種存欵
各種放欵
國內外匯兌
代理收付
代理各種火災保險
其他銀行營務

電話番號
營業用 二·二五〇四
顧主用 二·三〇三一
倉庫用 二·一六〇二

麵粉問題

為掃除省垣奸商漁利 結成小賣組合辦法

奉天市商工公會、因鑒於市內之麵粉問題、自去歲實施一般牟利奸商之取締以來、雖由於官方之配給、且感於實質之缺少關係、致而對於既定之行市、時有超出原價售買之情事、如已定之特等麵七元三分、普通者五元五角三分、對於現售之特等麵一躍竟而私行索價八元五角、致而一般麵包以及麵食業者等、感受相當之影響、是以該會有鑒及此、為確圖今後配給之圓滑起見、即經擬定於最近期間、組成麥粉小賣組合、以期今後對於需用者方面圓滑配給、共組織之討論、當經擬定於今三十一日在市商工公會舉開組合籌備協議會、共討論之事項如下、

（一）面粉配給之圓滑（二）小賣價格之嚴正（三）對實需業之配給（四）市內消費量之區別調查、

關該小賣組合、定於四月中旬即可正式成立云、

警務廳開警察座談會 協議治安概況

奉天省警務廳、為確圖警務之發展、並警民一致、完成王道警察起見、於今三十一日午后一時、在該廳應接室、開警察座談會、出席為谷口警務廳長以下各科長、姜奉天警察廳長下沼副廳長以各科長、協議治安概況、經濟警察、協和警察、以及其他關係事項、預定三時許閉會云、

皇帝陛下御差遣 軍醫學校卒業式

【新京專電】皇帝陛下、擬對於四月一日舉行之哈爾濱軍醫學校卒業式、御差遣侍從武官、奉戴聖旨之滿侍從武官乘卅日午前八時十五分由新京驛出發之列車赴哈爾濱云、

滿鐵弘報課改組

擔當滿鐵宣傳弘報業務之總裁室弘報課、自四月一日、為庶務、第二（情報蒐集新聞發表）、第三（介紹宣傳博覽會共進會等之開催參加）英文之四係制、使寫眞室並映畫（電影）製作所（前總裁室庶務課所屬）包含在內、一方於鐵道總局弘報課、亦各設置庶務情報弘報資料、業務之各擔當部門、以期滿鐵弘報業務遂行之萬全、

優良教師表彰狀 日內舉行傳達式

中央民生部以全國各地之中等教師等、對於自建國以來努力於教育厥功甚偉、為表彰計特由民生部大臣分別頒給表彰狀、以資獎勵、現對於省內各地優良教師之大臣獎狀、業於日前頒發到省、奉天省當局為傳達計、現正整理中、預定於日內即向該教師之所在地、分別傳達、餘由當地之縣市長等代為傳達云、

滿德貿易協定 交換批准書

【新京專電】滿德貿易協定、曾於客年九月十四日在新京、於我國蔡務局長德國克諾爾代理公使之間、舉行簽定、我國已於本年三月二日、德國於二月二十八日、批准竣事、今據我國呂駐德公使來電、於三十一日正午、在德國首都柏林、交換批准書、

古田前參議離京

【新京專電】於滿洲國司法制度確立上留有偉大功績、更為參議參劃國政之樞機於本月廿二日退官之古田正武氏、乘卅日午前九時半發〃鳩〃於臧參議府議長、橋本同副議長以下全參議、熙宮內府大臣于治安部大臣、孫民生部大臣、韓經濟部大臣並星野長官以下滿洲國顯官之盛大歡送裡離京去內地、

四月八日 釋尊聖誕會 追悼殉職英靈

奉天佛教聯合會、奉天公市署、協和會奉天市本部、為期發揚宗教起見、於四月八日午前十時、在大西門裡第二女子國民高等學校講堂、聯合主辦釋尊聖誕會、由滿日蒙僧人講演、並追悼殉職忠靈、其次序如下、

一、開會、（奏樂）一、一同行最敬禮一、跪讀表文一、一祭文朗讀（奉天市長代表）一、一誦經新禱滿洲僧喇嘛僧日本僧一、講演日本僧代表喇嘛僧代表滿洲僧代表一、日滿蒙軍警忠靈慰靈一同行最敬禮誦經追悼一、餘興（電影）一、閉會辭

滿系警察官 日本視察團日程

視察先進日本警察行政各般設施之滿洲國滿系幹部警察官日本視察團、分為二班、第一班十四名、四月一日自新京出發、經由羅津渡日、第二班十五名、同於四月一日自新京首途過奉、自大連赴日、亘內地各方面、以約一個月之期間視察後、始行歸國、

政治經濟研究會 派遣滿華視察團

由關西財界代表者等組成之政治經濟研究會、今派滿洲華北視察團、自五月上旬、約亘一月間、來滿洲中國各地、一行以栗本勇之助氏為團長、團員約廿名、觀光之外主要為與各地有力者交換意見、以深對大陸之認識、一行路綫、大體決定如左、

大連、旅順、奉天、撫順、新京、吉林、哈爾濱、奉天、天津、北京、張家口、濟南、青島、上海、長崎、

滿棉會社火警

北市場署十間房派出所管界大和區康泰街三段三十二號、滿洲製棉合資會社、執事鮮人李秉鈞、於二十九日午后四時四十五分許、因工作中機器將棉花磨着而起火、嗣後幸經消防署赶到、努力施救、予以撲滅、結果僅燒棉花三十餘斤、損失約三十五元云、

意公使起程歸國

【新京專電】風傳出發延期之哥爾帝澤駐滿意大利公使、如所預定乘廿九日午後九時四十分發列車於日滿德外務關係者多數歡送中就經大連一路歸國之途云、

塵芥箱 各地重新設置

奉天市衛生當局、以市街清潔與否、既有關於都市觀瞻、復有礙於市民之保健、是使市街清潔洵重要也、然近查市內各處、尤其是一般小巷、市民任意傾倒穢物、當此陽春疫病發生之期、殊屬非是、而究其實、確因塵芥箱設備過少所致、而原有之箱、年日過久、率皆傾圮、不堪使用、爰擬最近重新設置每隔十餘丈即設一箱、俾便市民而重衛生云、

一双妙手先後竊得 膠皮鞋一百八十双

杜連山者、年廿三歲、奉天省遼陽縣人、現住保安堡不通行胡同、終日遊手好閑、無所事事、而生計之來源、則全憑一双妙手、不時與其夥伴張德義者（年卅四歲、現住北市場）至市內各處行竊、日前又在城內某商店及北市場民生里北口新發合鞋店先後竊得膠皮鞋一百八十双、事為北市場署石刑事偵悉、遂將犯人帶署審訊並喚失主認領失物云、

××××× ×××××

星野長官捐贈 對省下一萬五千警官 分贈煙捲慰勞品

對於維持治安、日夜奮鬥之奉天省下一萬五千警察官、今日每人分贈廿根煙捲慰問品、此乃以先日慰問軍來省之星野總務長官、目睹警官活躍實情、大為感激、捐贈慰勞金一封及金省長、別宮次長、谷口警務廳長釀出之慰勞金所購之慰勞品也、

菅井氏抵京 訪問体聯

【新京專電】關於滿日華交驩競技會之舉開最后的滿日華三國協議會、四月二日於東京舉行、為出席之華北新民會體育協會主事菅井浩氏、於赴日途次、廿九日來京、訪問體聯關係者、聽取滿洲國案、當日午后六時五十分、搭新京驛發之列車過奉赴東京、華北側之提案如左、

一、項目為陸上競技、足球、籃球、排球之四種、女子之出場、因有種種困難、故不參加、

一、舉開地、第一候補地希望於東京、但折衝之結果、贊成滿洲國案之於新京舉開、

清除水道發現手槍子彈

當此春暖氷融、水道自應修理、以使穢水暢洩、而水道入孔、亦宜清除、市衛生當局有見及此、爰招派工人分別工作茲悉月之廿六日下午四時許、河野組工人在大和區宮島町四番地清除入孔中、不意發現手槍一枝、子彈十六粒、當即呈報大和署云、

水道科在青葉町設置第一營業所

市公署水道科、於大和區青葉町設置之第一營業所廿七日起、已開始業務、關於亘大和區千代田通以南及鐵西地域之給水開閉栓量水器點檢其他水道給水之事務辦理、據此該區域之市民、對水道諸手續、可免赴市公署之勞云、

劇的式典

滿鐵新舊總裁之留別式盛大舉行

奉天滿鐵新舊總裁留別式、卅一日午前十一時半、在鐵道總局前運動場、於在奉全滿鐵社員出席之下、盛大舉行、先由松岡前總裁、在奉天最後致退任滿鐵之辭、嗣由大村新總裁、稱松岡總裁在任中之功積、由前總裁示踏上軌道之滿鐵新勤向、為對應東亞新情勢、請全社員一心一體協力云云、佐藤新副總裁、亦致副總裁就任之辭、社員代表田日鐵道總局建設局長、代表社員致辭、一同齊唱滿鐵社歌、歡送『滿鐵之父』松岡前總裁、而迎大村新總裁、劇的式典、於茲閉幕

又訊新京哈爾濱之告別完了後之松岡滿鐵總裁、與大村新總裁、同乘卅日午前七時〇五分抵奉天驛列車來奉、立即入憩於大和旅舘同八時半起參拜奉天神社忠靈塔、殉職社員記念碑之後同十一時半起臨局前廣場之式場、正午於總局重役會議室與會社幹部會食、午后去撫順、

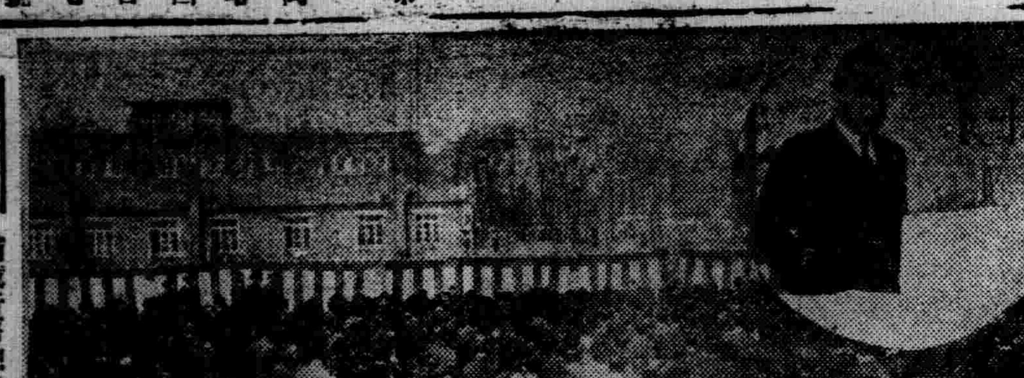

寫眞 滿鐵新舊總裁留別式典、會場及（上）松岡氏致別辭（下）大村氏致新任辭

松岡總裁退任辭

昭和十年八月、不肖三度奉職滿鐵、就任總裁以來、茲經三年八個月、此間曾有許多問題、幸無大過、此度決退任、是全信賴重役諸公並社員諸君之誠實的御支援並御協力、堪為感謝、坦白無私、謹述所懷、蓋自昨年秋、既決定辭意、當為衆所共知、為中國事變勃發之當初、於戰時下之我國、誠為重大的時期、因余之進退、雖惹起小波紋之動搖、對時局亦非賢明之處置、對滿鐵亦生許多疑惑、洵為一大轉換時機、雖冒幾分雲霧、以開拓進路為必要、故斯時不能退任、徐徐待望其時期、遂至今日、然至最近、昨年以來吾人主張之滿鐵進出華北問題、亦經決定、近到華北交通會社設立機運、又初任總裁後藤新平伯之遺業、滿鐵之一大傳統『調查與人之養成、』亦去歲秋所決之社議、其後得關係方面之諒解、茲擴大其機構及機能、是後藤伯之遺策再認識上、以新決心與覺悟、期即應中國事變勃發後之新情勢決計以一大勇猛心邁進、而向此目標實現、為躍進之指揮統率起見、招聘田中清次郎氏、如御承知、該氏係滿鐵初任重役、其後常往來滿洲不絕、不但滿洲即關于俄羅斯及一般中國之事情、亦造詣甚深之人、又觀後藤伯及我滿鐵之關係、與其人格識見、確乎充分之適任者、幸得該氏之承諾、鑑滿鐵並國家關係、誠堪慶賀、臨去為余強力所

更對我國最緊急且重大問題之一、『關于油類』、幸今次決定第二次撫順頁岩油五十萬噸增產計畫案、又煤液化銑鐵問題等殆亦完成、或呈解決之曙光、又十四年度之龐大事業費豫算、亦得政府之承認、更激增之運輸趨勢與我國防上運輸強化之趨勢等、大體已得標準、故於此好機會、決計辭職、當於辭任、後任總裁之一席、迎大村總裁、又後任副總裁一席、得純粹之滿鐵人佐藤理事就任、蓋由社員中舉副總裁一事、余為多年之願望、誠為結構之事、余得安心辭任、余之就任總裁以來、此四年間洵為重要時代、然此四年前、結局滿鐵對四圍之環境得好融合、又對將來於新認識下、其進路呈明瞭化、雖有不滿足、是亦鑑現下四圍之情勢、殊非得已、須忍耐一時、然吾人主張之大陸交通一貫主義、因華北交通會社設立問題之告一段落、

共方向已經決定、又因調查機構之決定擴大一層、得滿鐵傳統之明確強化、且全亞細亞及南洋、在國家必要之調查及人之養成、為明示邁進之方針、就任當時、余所關心之最大問題、鑑於滿洲事變及其後之變遷、及滿洲建國、滿鐵之傳統地位、即在大陸國策代行之唯一機關地位之變化事態之正視、為可重觀、而融合四圍之環境、期其使命之更新、且不使消沈滿鐵人之矜持與意氣、以共貴重的傳統的精神（即滿鐵魂）之活用為基根、此種事實為頗纖細之關係事、故為其難事、為充分覺悟之點、然該事實亦略得到達的情勢、此種事實、俟幹部及社員諸君之自戒研究、並努力精進為多也、今再述重要點、滿鐵長為明治大帝之御遺產、又為大和民族大陸發展之一大根幹、繼續遂行我大陸政策上、有特殊使命、為嚴然不動之事實、唯共之業務之內容、其可進之方向者、

雖不免應時變化、諸君常洞察超速度的變轉之東亞新情勢、把握右項二大方針、堅持三十餘年鍛煉之滿鐵魂、而益益發揮之克與皇軍及滿洲國俱為一體、希望對付非常時局或東亞新秩序之建設、對大和民族、又諸位社員並滿鐵所更為期待無減退者、且更有大者、今後滿鐵之事業、責任愈為加重、故幹部並社員諸君、一致協力、對世界特異之存在不能再組織之滿鐵、期其發展、蓋不能組織第二第三之滿鐵以損傷或破壞滿鐵、故國家的觀點、又於大和民族之大陸發展上、為不幸之事實、不免災厄茲余對滿鐵之意非指示滿鐵之組織並名稱旗幟等也、滿鐵之旗幟及名稱、於時代的要求之場合棄之亦未嘗不可、又如組織等、應必要亦可隨時變更、然滿鐵之傳統的精神、即滿鐵魂及滿鐵之實質者、當守護之、期愈益研究磨

發揚、希望達成使命之一段精進、且期待諸君不已也、二十七歲時、初踏滿洲之土以來、於茲三十年、滿蒙問題、實為余之生命、此間直接間接、不斷的參與問題之解決、今將去滿之時、想思滿洲現地直接關係閉幕之感、余誠無量感慨也、併余雖去滿、終身對滿鐵及滿蒙問題、大陸問題、頗致微力故願諸君亦以從前之厚誼、臨終、在任中亘公私方面、對余之御懇摯、深表感謝之意、且祈念滿鐵之隆盛與諸君之御健鬪、」

大村新總裁致辭

今由前總裁以肺腑之言辭、指示滿鐵之方針、不勝感謝、今別我等去滿、松岡總裁在任時代已經三載、其間之抱負經綸、應付幾多難局、他方為關東軍顧問、又內閣參與、以高邁識見抱負為表示、此已諒為諸君深知之點、而社業方面資金調達、新綫建設交通一元化之實現、等等開拓鐵道之本命、為之發揮、更隨滿洲國產業五年計畫煤液化、製油事業之大擴充等、樹立根本對策、對滿日之產業政策、為多大寄與、又對中國事變之新情勢、設置國策調查機關、實現後藤初代總裁之遠大的方針、亦為諸君知悉、而於附屬地行政權移讓協力委議對策、又對華北交通會社之設立、期大陸交通會社經營之新實現、今時局多事、國際關係亦加緊要之時、滿鐵之使命亦頗重大、此時辭任滿鐵、對滿鐵不免損失、余依諸之推舉、就任後任總裁、僅踏襲前總裁方針、對今後之社命、遂行期致微力、以誠心誠意期達成、俟諸君之支援為多、松岡總裁雖歸國後、對在大陸並滿蒙之吾人、常顧可有所援助所指導也云、

佐藤副總裁辭

今次不肖拜命副總裁並鐵道總局長之職、關於滿蒙及滿鐵開拓、有力之松岡總裁辭任、洵堪痛惜、然依現下情勢、不能留滿、吞淚表惜別之情、而後任總裁、得此人格識見高邁之大村總裁、鑑時勢之推移、對滿蒙開發之根幹交通會社之重要性、得大村總裁殊稱慶賀、非常時局下之滿鐵陣營之運營、為精神的原動力誠為適合、依諸君之援助、期向使命達成、

松岡、大村兩氏各地致禮日程

松岡前滿鐵總裁並大村新滿鐵總裁、在在撫順致禮辭已畢、卅日午後五時半歸奉、同夜十二時十分、搭車赴連、豫定卅一日向旅大各方面致禮辭後、一日列席滿鐵本社創業記念式典同日午後四時自大連乘天津丸赴華北、向華北各方面致辭五日晨通過奉天再赴大連、松岡前總裁、於六日晨、乘自大連出帆之吉林東渡歸國、

國境視察旅次日記（八）

（本報特派記者 尾形順次）

三月四日『第二日』赴北方國境

記者自齊齊哈爾搭齊北綫列車赴北安、於北安換車北上、抵孫吳市街、時已過夜半一時許矣、當記者於北安候車時、步入白雪紛飛之街頭、為準備食盒、爰漫步街頭、歷巡日本菇蒻茶館、食堂、咖啡館、始備足七人之食糧、雜物價奇昂、而在此地、尚云幸事、抵孫吳、赴以前豫約房間之旅舍、不意彼方答稱、無其豫約、不知是否因連絡者遲誤而致此、然如有房間、則一切全不成問題、其奈此街、僅有旅館四家、即此旅館、尚於客歲歲暮、發生火災、焚燬兩家、致現在營業者、不過兩家、此兩旅館、人員皆滿、在此深夜、在此北方、頗有日暮途窮之感、強制騰得一室、囫圇就睡、而此一行、多於中國事變伊始、從軍華北蒙疆戰場、今日喚起從軍精神、人人均極振作、

× × ×

旅程所歷、未至北安、毫無國境形色、而自北安、進達孫吳、便已有沈苦國境之感、迫近身畔、孫吳地控北方國境、與西部海拉爾、俱有同樣意味、乃北部之重要地點也、一方、此處因係開拓地中心地之關係、最近發展情況、殊形顯著、如北安孫吳、一二年前、無非荒凉無人之處、今後若更進行北部政治經濟之建設、則此兩大新市街、必成北滿之中心都市、將來頗堪矚目、於茲、感到日人慕進建設大陸之巨步、

× × ×

一行抵此、歷訪青少年開拓訓練所及開拓村、於此北滿曠野中、接觸開拓新土人士之生活、雖擬直接聆彼談吐、但以無有餘暇、致未果行、惟有待諸他日、夫未赴三河地方與此開拓地者、情非得已、衷心不勝惋惜者久之、

◆ ◆ ◆

天氣豫報 卅一日北風 晴

昨日溫度 最高 十三度六 最低 〇度八

察南自治政府募集職員

茲者蒙疆察南自治政府（所在地張家口特別市）今次擬依左列條件募集職員如有希望者須於四月三日以前將貼付小型像片之本人親筆履歷書逕向大和稅捐局長提出可也

記

一、募集人員 約十名
一、應募資格 滿人且須通曉日語者（但滿洲國官吏除外）
一、學歷 須有中等學校卒業以上之程度者
一、採用試驗科目 口頭試問
一、試驗日期 康德六年四月五日午前十時
一、試驗場所 奉天大和稅捐局樓上
一、及格者發表 四月六日午前九時
一、採用後待遇 服務於政府管下各機關稅捐局初任支給六十元以上之月給
一、其他 對於被採用者由奉天至張家口間支給六十元內外之旅費

以上

六年三月二十九日

察南自治政府

◎順應國策純係國產最高威權

● 朝日縫紉機

本機由各點觀察確為無瑕疵優秀機是蒙愛用者之相當認定國產縫紉機高超於外國品確保其精密度及耐久力絕非其他機之所比長年各官廳有名大會社及諸學校等均大量購買因有悠久之歷史故本機之優秀性無須贅言所謂『價高難用』最近之縫紉機為突破必要性能完全價廉盡有具備本機之機構絕非其他機所及不但家庭用最為適當尤對於職業用更為高妙之縫紉機也

免費試用 免費教授
設置副業指導部 無限犧牲免費修理
出售方法
零件批發零售 （於滿洲國內募集代理店特約店）

東京 アサヒミシン製造株式會社
大阪 朝日縫紉 朝日縫紉 アサヒミシン
（家庭用工業用各種職業用各種零件S牌縫紉針）

南滿販賣部 奉天大和區霞町三四番地（青葉市場入口）

不孝實通實增罪孽深重不自殞滅禍延先妣徐太君痛於中華民國二十七年舊曆十二月十八日亥時壽終內寢距生於清咸豐十年十二月初七日戌時享壽七十九歲不孝實通經商大連不孝實增在籍奉侍親視含殮遵禮成服茲泣卜於中華民國二十八年舊曆二月四日延僧誦經 五日延道誦經 十六日開弔成主 十七日發引安葬併在墓前立碑不孝實通因病未能回籍在大連惠比須町本宅於陰曆二月十七日午前八時延僧誦經十時開吊十二時點主午後二時望空送路謹此

聞

寅 友 戚 鄉 誼 哀此訃

孤哀子 實增 實通 孫 國章 國圖 國鈞 降服 泣血稽顙
齊期服孫 鍾洲 全 泣稽首
期服姪 實林 盛 泣稽首

親友總代 邵樾亭 王友仁 周子揚 程志遠 遲子祥 武島節夫 劉仙洲 高田善次郎 黃信之 張本政 安慈民 麗睦堂 徐憲齋

賜唁請寄大連浪速町鈞泰號興記

水道科營業所設置公告

為上水道給水事務處理事故於左記地址設置營業所於康德六年三月二十七日起開始事務

記

一、營業所名 奉天市工務處水道科第壹營業所
一、設置場所 奉天市大和區青葉町三十一番地
一、電話 三―七二七五番
一、管轄區域 大和區千代田通以南（千代田通除外鐵西區）
一、所管事務 給水開閉栓量水器點檢其他關於水道給水事項

圖略

公告如右

康德六年三月二十七日 奉天市長 鄭禹

津門著名女侍林耐梅 也演出一幕桃色劇

天津市天津電影院著名女招待林耐梅、近發生與其父僞造婚書另行改嫁之事件、玆誌其經過如後、山東惲縣人、房繼儉、於數年前、經宋寶良等介紹、聘娶趙松起（年四十九歲、北京人、住天津河東于廠老官汎十二號）之女周趙氏爲妻、周趙氏在津市天津電影院充當女招待、改名林耐梅、與周英鋒（二十歲、天津人、住河北公園後東六緯路七十[illegible]認識、近因房在津賦閒、不能充分供給其用費、遂乘房於上年十二月十四日回原籍、遂與周英鋒在津市河北公園後東六經路七十二號賃房同居、恐房回津尋找、又令趙松起僞造房與伊離婚字據一紙、又僞造房立給趙松起接回字據一紙、至本年二月一日房由原籍返津始知周氏逃走、經多方探詢、始於同月七日在津將周趙氏周英鋒尋獲、交警轉送檢察處檢察官認爲林耐梅構成配偶而與人通姦及僞造署押及行體僞造私文書之罪、甚爲明瞭業已提起公訴、地方法院定於日內開庭審理

世界珍聞及其他

野鳥啼聲研究

德國斯達特勒博士希望日方錄取鳥音 日本川村教授現已集成野鳥之方言集

最近歐美動物學者之間、野鳥之方言研究非常活躍、彼所研究者、乃係將啼聲錄音於有聲映畫之膠片上、據此以知小鳥之世界的分佈狀態 美國哥乖爾大學之亞靈博士沙溫達氏發表美大陸野鳥之啼聲研究又『霍哥爾、狄亞雷克特』之著者德意志之斯達特勒博士等亦以『希望將日本野鳥之啼聲至急錄音而送來』之書函送達於川村教授之研究室、該教授非常喜悅、從速爲日德交換研究努力而着手採集野鳥之啼聲中、近來始將集成、然而日本內地之野鳥、亦有吱吱之聲及音尾尚調等之方言、現在日本內地有二百餘種之野鳥、然其啼聲因地理關係頗不相同、例如九州地方之雀啼聲爲啾撲啾撲（俗稱群群）然東北地方則多有接木接木啼聲之濁音雀、而阿波之雀爲吉吏、山口之雲雀、比叡山之三光鳥等、並無標準語、小鳥世界最秀麗者、應屬伊勢之霍霍吉惲、吉野之駒鳥、出雲之野鷗、彼等啼聲由方言、民謠之二方面亦有興味、舉鶯之一例、內地與滿鮮則爲異國語之不同、內地亦因各土地關係歌聲狀態不同、更細分別之則於同地方者每一隻皆不同、與人之世界並不兩樣、川村教授之研究室、近已將此『方言集』送向防共之友、然有聲膠片之撮影、一時間須一千圓餘之費用、啼聲錄音到底有不易着手之困難、又該教授已乘二十五日神戶出帆之富士丸渡台、約經四週間以阿里山爲中心、調查未調查之台灣野鳥之啼聲採集之結果頗具興味

病床上孵出鷄雛趣聞

在新錫蘭互衣嘉特某醫院裏、有一個入院的哈羅爾德、拉伊達子、因病床無聊、由看護婦要新鷄字一個、日夜放在被子裏、在二十五那天、突然雛鷄脫殼而出 後來聽說這鷄雛居然養活大了、

美國政府官吏 數目極爲驚人

自一九三二年開始樹立新政以來、美國政府根據中央集權的主義、更行努力強化擴大其行政機構、最近政府方面、因內外事務增多、所以政府方面決定增加官吏、在最近的調查、於十二月內聯邦政府之人件費、總額爲一萬四千一百九十二萬美圓、數字極爲驚人、實爲空前未有之數目、據上邊的調查、除去軍人以外、聯邦政府的官吏數爲九十一萬七千人、其中約三分之一爲通信事業關係者、若在哥倫比亞區的聯邦政府官吏數目上看、共一九一七到一九一八年的總數超過約有三千名、可是現在服務人員的總數、差不多與大戰時的數目相同云、

芳春節

二月八日爲『芳春節』、在昔佛教甚重視之、黃旛寶蓋燈火紅蓮、僧衆捧經、設醮獻果、緣是日乃釋迦之誕辰也、遼史禮志云、『二月八日爲悉達太子生辰、京府及諸州雕木爲像、儀仗百戲導從、循城爲樂、悉達太子者、西城淨梵王子姓瞿曇氏名釋迦牟尼、以其覺性、稱之曰佛』此種盛舉、即在佛教今亦鮮見矣！古代大社祭於二月八日、後漢書云、『建武二年二月八月以太牢祀大社于雒湯、』宋季二月八日、行城樂歌日『皎鏡』、壽陽宮四面起香風樓、形若飛鳳、城勢似蟠龍（見壽陽記）、彼時杭州有廣惠廟、民衆紛往拈香並作聯袂踏青之戲士女嬉笑遨遊殆春令之樂事也

女星被猩猩嚙傷 訴請賠償損失

好萊塢著名影星芬巴女士、最近以好萊塢爲對手已提出請求五萬美元之賠償損失的訴訟、理由是芬巴受好萊塢經理的招待、見學攝製『獸國情侶』塲面的時候、忽然被出演的猩猩『金古斯』、由後方將芬巴小姐抱住、嚙傷背部故請求賠償云、

河北省救濟會 籌演大義務戲

河北省救濟會、現由會員募欵、舉辦春賑、其募欵辦法、先由會員捐助外、並已約妥在北京各名伶、如程硯秋、尚小雲、馬連良、荀慧生、小翠花、張君秋、譚富英、李萬春、李少春、李盛藻、郝壽臣、侯喜瑞、金少山、及坤伶孟小冬、王玉蓉等、演唱大義務戲籌欵、預定各名伶均表示樂予參加、預定四月十日前後、連演夜戲三日、戲碼尚在斟酌中、

頤和園春景宜人（續）

要一同　的露出　色相、所以現在正是『小桃酒膩紅猶淺』、芳草萋餘綠漸稠的時期、清宴舫石船那裏是划船的碼頭、一對對兒、一對兒的情侶、都在這兒登了小舟划向湖心隨着春風去東蕩西飄、春風雖大、却沒有把舟中人的情話傳過來鵬鵡舘、和畫中遊都是西部的遊覽所在、順着這種的長廊可以一直去到排雲殿、這排雲殿、是全園的風景和建築物的中心點、從排雲殿到德輝殿到佛香閣要經過三次數丈高的石階、站在佛香閣上可謂登峯造極、垂首俯覽、全湖景物、悉入眼簾、當在東張西望時、實覺得有些『拭目憑闌久、柔風拂面吹』之意、再經長廊到達養雲軒、樂壽堂、宜芸館德和園　和景福閣幾處、走馬觀花似的穿了穿以後、在夕陽未墜前、再度踏上西郊大道、風和日暖之下、桃紅柳綠山清水秀的勝地、是給青年男女們預備的暢叙衷情之所、來吧青年們乘着大好春光、去盡量享受那大自然的美！（完）

梅花消息 今年初夏自港北上

據香港電訊稱、名伶梅蘭芳因私事須待料理、擬於夏初北上、循海道直赴天津、轉往北京、其妻福芝芳亦將一同北上、到北京之後、不住旅館、仍住其友人家中云、

華世奎詩壽陳一甫

名書家華璧臣（世奎）、久居津門、近日爲壽陳一甫觀察七十生日、曾作五古一章云、『兩曜無停輝、日月寢以駸、吾友有陳君、問年屆古稀、古稀槪稱叟、嚕人奚足奇！陳君信豪傑、卓犖非俗姿、君幼耽經史、諸誦樂不疲、君壯事實業、殫精能翔垂、君播惠鄉里、長橋濟顚危、君富四方志、萬里猶階墀、秉筆續邑乘、馬班資良師、菲食惡衣服、慈善廣布施、此皆人所能、重君不在茲、君號居敬軒、行簡以濟之、又號曰恕齋、如心善推移、居敬而行恕、洵哉福壽基、况有賢父兄、德澤長涵滋、杖國何足頌、遐哉臻期頤！』華君之詩外間尚不多見也、

英國防空部顧問力倡 國防先由厨房作起

從前歐洲大戰當時、很感覺食料困難的英國、爲準備將來的戰爭勃發、正團起確保戰時食料的供給但安達遜防空部長的顧問戈帶斯氏、在最近倫敦國防婦人會集會裏、作如次的演說謂國防須先由厨房作起　希望婦人們自肅自戒、爲防備政府一朝有事、正對食料只貯藏計劃作各種努力、但考慮萬一有不能達到所期的成果、所以希望作主婦的婦女們今後在有充分食品的時候、須無論何時在廚房裏存些餘富的食品、又因空襲有破壞貯水池的危險、望把飲料水貯在水緬水缸裏、

黃鶴樓的三多 茶社・相士・照像館

黃鶴樓是人人皆知的漢皋名勝、所以凡是到武漢的、首先要登臨一矚江景、就是三鎮本地人、在春秋佳日及年節、也要登臨眺望、更兼樓在黃鵠磯林木密茂、下臨長江、雖在盛暑也覺涼風習習、所以夏季遊人更較他季爲多、在那裡因爲遊人的需要、設立不少的茶社、有的人在那裡吃茶看報、談古論今、倦了可以來上一覺、青年人們在吃茶之餘、樓下的彈子房、也是很摩登的玩藝、更雅一點的人、可以着盤棋作首詩於是茶樓在那兒成了一個必需的所在同時那裡也成了武昌茶樓的薈集地

遊黃鶴樓的人、差不多都在樓前、或在照相舘的佈景—古黃鶴樓的佈景前、攝一張紀念照片、因之在樓的近旁有十幾家照像舘、實際上設備完善技術美妙的、只有一家著名的顯眞樓、其他只不過就是照相舘而已、

『窮算卦』這句富有經驗而帶迷信意味的俗語、到處一樣武漢當然不能例外、在黃鶴樓旁呂祖閣內、有純陽老祖的靈籤、以外還有許多位都像有仙風道骨的相士們在那設硯、爲人們卜疑、以上這種營業、當地人稱爲黃鶴樓的『三多』、

裸體結婚

可勞拉德州司法次官、拜倫、羅賈斯氏、最近接到H費烈牧師以下的奇特的嘆願書說、

『我想在這幾天內、在丁瓦市西方的山裡、爲兩個男女一絲不掛的裸體結婚　請爲許可才好』

他們兩個人　洗掉過去的罪　用淸淨的身體結婚　大概祇有這個方法、

羅賈斯氏、把法律書過去的記錄、其他等等經愼重調查的結果決定給許可　發出如左回答、

『結婚當事者的雙方、　要願意這樣形式舉行結婚式、而且他們的結婚式、要是嚴肅的舉行的話　那麼相信不是局外人能出異議的事情』

海州碧霞元君廟會 香火之盛不亞往年（上）

涿州距北京百餘里、明清兩代、皆屬順天府、民國則改爲縣、縣治有碧霞元君廟、每年夏歷二月初五十五兩日、香火最盛！北京居人、屆期、多往該廟進香、昔涿州二月香火、在明清兩代、已有成俗、明人陸啓浤氏所著之北京歲華記載、『二月、都人進香涿州碧霞元君廟不論貴賤男女、額貼金字、結亭如屋、坐神像其中、繡旗瓶鑪前導、從高粱橋歸、有雜伎人、騰空旋舞於橋岸或兩馬相奔、人互易之、或兩彈追擊、迸碎空中』、觀此、則明朝都人進香涿州碧霞元君廟、當年車馬行人、與夫高粱橋岸供獻雜伎之盛況、歷歷若有如繪出、淸沿明俗、此風未歇、觀淸人陳康祺氏、去其郎潛紀聞書中有『二月涿州嶠廟進香迎鶴』之評、毀譽不詳、但以當年北京仲春茶香諸會之多、比賽車馬之好、常此不冷不熱之天氣、涿州嶽廟開廟正當好時候也、

痛疾的

腸胃病

面黃肌瘦、胸悶肚疼
頭沈肩板、大通閉塞
毫無食慾、失眠輾轉
精氣衰退、易乏易困
此種症狀、皆因腸胃
失其機能、而所致者
若不早救、碍害性命

請問、諸位裏有沒有合當於右開的症狀乎？這種症狀都是因爲您的腸胃失調而所致。看現今世人的多半、將那腸胃的各種症狀、以爲輕視、竟吃普通暗昧藥品、而療治數日稍見微効、認爲治癒、然而其實、那症狀却在裏面漸々惡化爲痼疾惡性。食欲不振、胃痛肚疼、消化不良、食物積滯等之自覺症候、乃是所謂慢性腸胃病之兆頭。此時您若仍然服用一時的對症療法、總不能完全根癒、非用根本療法不可

東亞民族的禍患

吾人因其日常食物之關係、亘多數人罹在急性（輕症）或慢性（重症）的腸胃病疾。腸與胃者、原爲掌理人體康健的重要臟器、故若一得病疾、即失其原來的機能及活動力、不但引致頭述的各種症狀、而且因爲將所食取的榮養成分不能運搬於渾身各處、因此難免誘發創創性命的大害巨禍。然而您若這就開始服用『愛表斯』準把您的那些症狀、實由根本而安穩的治癒過來而且得着無上之康健的幸福啦！

對症療法之弊病

如查從來的所謂腸胃藥、均係是種對症療法、只對發生於表面之症狀、奏以効力、却在病症的根本原因、並不會發以準速的効驗、而有服用久時易發中毒性、或使腸胃失祛活力之害然此『愛表斯』是因病掃療法劑、故不但徹底斷除因於腸胃失調而所致的各種症狀、且將因病衰退的機能、賦與活動力、即使腸胃自身、强化蘇生於是方能癒爲壯結無比的腸胃了。

因此、胃口準能大開、食欲亦自大增、鼓助味官於凡百食料、榮養成分因此滿抽於體內、更因『愛表斯』裏所含有之豐富維他命B複合劑、補充其血、氣、精、無論任何衰弱的體質、亦善由根本的改爲壯健身體。雖有偉効藥價却賤、僅以每日幾分錢之少額、連續服之、獲此無上的康健！

便閉與瀉肚之害

腸的組織內、若缺乏於維他命B、即失去活動力、便引致大便閉塞或瀉肚症。經過胃而所送下來的食物、蓄積於腸內、竟是發生、種々毒氣、而害及滿身器官、是便閉症。瀉肚亦因腸之失勁而所致、頗削其渾身骨肉、故竟用止瀉劑或通利劑之對症療法斷不能癒痊是以須用「愛表斯」根本療法爲要。

癒祛百病　補精培勁

愛表斯錠

各地藥房均有代售

錠片（三〇〇片）…壹元六　（一〇〇〇片）…四元八
粉末（一〇〇瓦）…壹元七　（五〇〇瓦）…六元

馬越藥學博士創製
櫻谷農學博士鑑製

紅星牌、太陽牌、天女牌、沙羅牌啤酒釀造元　大日本麥酒株式會社
東京市日本橋區本町二丁目　股份公司　田邊元三郎商店
大阪市東區道修町三丁目　股份公司　田邊五兵衛商店

街談巷論到處所聞

『劉哥、你怎麼、那樣無精打彩、臉色可就不像人樣了。你有甚麼心裏的悶愁、就可以說給我。何必那麼隱瞞我呢？。我們倆也不是外人…』

『陳哥、得了。我就不怕丟失面子、給你把我胸裏的苦惱都要吐出來。』

『好。聽完話再可以想個法子、解解你的悶。』

『你可別笑了。我就因爲犯了淋症、約有四五年、還沒得著好療法。如今可就悶的簡直無法可辦了。你想、這種的病、是不是氣死人壞死精神了？。我就怕你欺負我沒敢說出來著。』

『呵、你千萬別那麼說、你看如今的青壯年、那一個沒犯在淋症呢。這該死的惡疾可就占了七八成的社會人的生殖器了。我也前幾年犯過淋症。何以敢笑你呢。』

『是啊…。沒料到此事。既然如此、我們果然怎樣能把這淋菌、剿滅得一空呢？』

『你先不用着急、聽一會兒我的話。那時我也用了許多的藥請了各處的大夫、終沒見効、我幾乎自尋短見了。你想如今世上所流布的所謂內服藥了、甚麼挿入洗滌藥了、都是不行。反就叫淋菌往裏面深深逼入就完了。若是細看因此種猖賭藥、上了大擋的人、實在是不遑枚舉的了白費了錢、白做了苦、終久所得的是甚麼呢？。』

『那也我切實的感得在、而且聽過說、比淋菌更可怕的是錯誤的療法。但是果然有什麼眼力能看得出來眞正的療法、而且到底什麼樣兒的藥品是眞正的靈藥呢？』

『所以的話、我就不要說東講西了。這就把我完全除根的經驗談、爲你說一遍吧！還有最新發明的

布拉翁銀　根割爾

他這藥劑、便不外是救我性命一般之恩人了。』

『那藥也不是在市面上所流布的猩賭藥品哪。』

『不不。「根割爾」是純以強力深達性殺菌之銀劑所製出而且、又備有獨特的

二段殺菌作用

這前世未聞的療法、方能成功殺盡淋菌之目的了。』

『二段殺菌？我沒聽說過。』

『萬若細看我們的尿道內可就認得驚異的現像了。便有大小無數之肯管細腺、逆行迷走、複雜異常。在這樣的尿道裏、所潛伏的淋菌、也發揮有猛烈的躲避於藥物性、並且有慣熟於藥物性。所以你雖然用以迂遠的內服藥、或殺菌力微弱的挿入洗滌藥等類、竟有叫淋菌往裏逃入的危險、却沒有一點兒甚麼効驗。可是此藥、便是備有二段之特殊療法。比如你的臟候而論、就不論急性慢性、須先把

根割爾一號

照法使用、立時依於强大的深達殺菌力及消炎鎭痛作用神速準確的開始殺滅淋菌、趕到了把一號用完時、換以

根割爾二號

便是不許淋菌得勁再鬧、恰如電光石火的、剿盡一空了樣。那方是爲你與以絕對斷根之希望和幸福的了。』

『領敎領敎。我就去買來試用。不然又丟失機會了。』

『還有一事。關於淋菌須要認知詳細的病理。你若有空就往東京本舖、寄信要求可能秘得寶貴的一本書了。』

◎適應性　急性淋症、慢性淋症、消渴（婦女尿道炎）淋毒性膣炎、副睪丸炎、攝護腺炎、子宮內膜炎、膣部糜爛、瘙痒、惡臭、預防傳染。

藥價

一號（男子用）約七日分　一元九角
二號　約十八日分　三元八角
三號（婦女用）約卅六日分　七元
約五十七日分　十一元

◎各地藥房均有出售、倘因缺貨就近難購時、希往總批發處、直接函購、宜先寄送葯價、如用到貨付款法、作爲無効。

免價呈上　★淋症絕對根治療法

往東京本舖、以函要求、當即以密信呈上一份。

以純白話、將淋菌的特質又病原理、根本的療法等、詳細說明於內、故看此書的人、可謂走在根治之路上矣。

總製造處　東京市芝區通新町十三番地　日東製藥合名會社
總批發處　東京市芝區通新町十三番地　合名會社　河原商店
振替口座（轉匯賬號）東京三五〇一九
本號專用信箱東京三田郵局第十五號

淋症絕對根治藥

根割爾

ブラオンギン・ケンゴール

大連特刊

第二八二號

盛京時報 大連支社
大連市曼町二番地
電話三一九六五番

綿絲布騰貴抑止策
州內實施統制規則
批發小賣公定最高價格

綿絲布暴漲、向爲各方所注視、滿洲國側曾已實施棉業統制、關東州內、亦與之相應、最近制定關東州臨時原棉及綿製品統制規則、二十五日批發並小賣等價格、公定以最高價格、違反者由經濟警察按規舉發而當局對此公定最高價格、刻正細心注意、即以原棉爲基準、更加以製造費販賣費、並其他雜費等而糾正之、與從來之開放策取異樣軌道、價格亦比時價、低廉一二成、總之務期防止闇行市、及綿絲布高漲等云

公學堂卒業盛況

【普蘭店】本埠公學堂於日前月之二十三日、舉行第二十七回卒業典禮、當時參列之來賓有民政署長代理谷口視學、各機關首領商民王李畢三位會長、各新聞記者生徒父兄等多數出席者、及十時半如儀開始、其式序列下、一一同敬禮、二、君代歌合唱、四、學事報告、五、證書褒狀賞品授與、六、學堂長誨告、七、民政署長告辭、八、來賓祝辭、九、卒業生父兄謝辭、十、在校生總代送辭、十一、卒業生總代答辭、十二、唱歌、十三、敬禮畢退場計此次卒業者男子三百八十二名女子四十八名、補習科修了者男子四十六名女子六名 合計四百八十二名均向各處陞學、及就職於各會社並實業等各方面成績之優良爲滿洲內各公學堂之冠、均爲該堂長植田先生及各位教師、素日諄諄善誘熱心教授有以致之也、不勝爲地方青年前途祝賀者也、

愛國商店聯盟商
營業時間延長
戰時下商業經營合理化

大連愛國商店聯盟、在去年冬會規定加盟商店營業時間、即非常時下爲涵養店員精神、節約繁費、閉店時間、短縮至晚九時半、今正春暖、市街遊人繁多、且夜短日長、遂定於四五月之二個月間、延長營業時間、即比現在之九時半、延長三十分夜間一律十時閉店、除加盟商店勵行外、一般商業亦統一營業時間、以期戰時下、全市商經營合理化云、

通學生跳車摔傷

【普蘭店】本埠管內三十里堡會紅旗滿屯、農民洪某之子洪文長年十七歲、係大連明德學堂高等科一學年生、日前月之十六日放學後即搭乘、午後四時餘由連發北行火車歸家、詎意車抵三十里堡時竟睡着未覺、其後車過石河驛行至長店堡附近、將入本驛境內該生一覺醒來、驚慌失措即手提書囊於車進行中、一躍而下當即摔倒將頭部跌傷出血如注、幸遇該屯之人將其救起用布包裹傷處、報知該地派出所傍晚送至本埠普仁醫院、經王院長施行手術細心治療、並將傷口縫了十餘針完全縫好、斷定十日間即可痊癒誠屬不幸中之萬幸也望一般乘車者萬不可跳車以免危險也、

◆◆彥山、日昌、安興各船◆◆
配爲苦力專運船
◇◇渡滿苦力日達八千五百名◇◇

滿洲產業開發上必需之苦力、近日來接踵來連、各輸送機關、急謀圓滑的輸送對策、現在除原有貨客航、大宗載渡苦力外、大連汽船、待以龍平惠平二船、配爲苦力專運船、日前皆就航於青島大連間、此外彥山丸、日昌丸、安興丸等純貨物船、亦配爲臨時苦力專運船、彥山丸載乘苦力千二百六十五名、日昌丸載乘千四百九十二名、安興丸二千三百名皆於二十五日入港、一方龍平丸亦於二十五日、載苦力千七百名來連、天津方面、則有濟通丸載乘八百三十名、芝罘方面、有第十八號共同丸、載乘千五百名、皆於二十五日入港自此各方苦力運輸陣完璧、每日可有八千五百名以上之苦力數、經由連港北上、大連驛對此連絡運送上、頗感繁忙云、

新開永昌綢緞莊
營業頗極隆興

巨商王秀岩君曾在芝罘營商多年、頗著交際、善於運籌、今鑑於連市西崗各百貨店、販賣之各種綢緞布疋、應用物品、既欠完備、且不適乎時勢、今以資金數十萬圓於西崗新開大街、商民稠密中心地、新開永昌綢緞莊、時由中外採辦新出產各種應用品、花色新奇、適應時勢綢緞布疋種貨、應用盡備、陰曆二月三日、開始營業、各貨價格公定、頗應士女需求、每日顧客盈門、應接不暇、而西崗大街、亦隨之而車水馬龍、極呈繁榮云、

爲加工州內農產物
將創設加工會社
有力份子議論台頭

關東州苹果統制會社之東亞生果、因已收到製期的良好成果、故不特滿洲國、雖日本內地各關係方面、近亦甚爲注目惟州內之農業者、因該會社之生果加工、及貯藏等、係以定款而限定之、未免不甚圓滿、莫妙對於其他農產物、同樣加工、貯藏而至販賣、方爲完善既有此議、故日前該社開總會時、對於定款、決議變更、而且州內雖土地狹小、却是氣候溫暖、地質肥沃、最適於各種蔬菜、果實之栽培、故關於粗笨農業、如特產及棉花之栽培等一概排除、全面的從事於蔬菜、果實之增產、同時爲處理此項增產、要望設立一大加工會社近間關係方面、協議終了不久將開發起人會、至於此大計劃、資本金爲三百萬圓、假將關東州食料品工業、專對州產加工精製、即其他關係各種工業、亦一併附帶、待其成立之後、更將增資爲五百萬圓、關此、高田、首藤、相生大連商議正副會頭、並瓜谷長造鈴木伸二佐藤至誠山田三四郎石田榮造共他州內各有財有力者均將出首爲發起人云

滿鐵調查部之中核
新設置綜合課
現地機關四月一日開業

滿鐵新擴充之調查部爲新東亞綜合建設之調查機關、二十二三兩日間、由田中顧問、宮本次長、中島參與、水谷資料課長、山岸庶務課長、新京支社板倉業務課長、華北事務局調查部押川次長、伊藤上海事務所長等關係者參集下、開催協議會、關於新年度調查部各部門之運營、及其他問題協議之結果、承繼一月中擴充之北滿調查之次、華北上海等大陸調查部門、各皆充實、同時新設綜合課、以爲本社調查部綜合調查機關之中核、除東京而外、各現地機關、皆自四月一日起開始業務各現地機關之組織及新設綜合課之內容如左

本社調查部現在庶務課業務係移於新綜合課更置四係課長未定大體由水谷資料課長兼任總局新設調查局、以當調查鐵關係、宮本次長之兼務局長下置以資料調查二課、

華北事務局移於華北交通會社同時、現調查部、用爲華北調查所而存在之、押川一郎氏任所長、並另置四五係担當華北蒙疆調查、

新設上海事務所調查室、置以主事及係、由伊藤所長兼任

新京支社、設置調查室、由主事担當華中南方面、板倉業務課長兼任主事、屬下置係担當滿洲關係事項、

此外歐洲紐約事務所、亦皆行人的充實、更於其他機會、變更職制滿經調之北方調查擴充同時專當東亞以外之調查、

以上之職制改正、並人事異動同時、四月一日、任命田中顧問爲新部長、至於東京支社外局而還元之東亞經濟調查局由法人解散之手續上、今回因異動而分離、解散認可後、其名稱仍存續而大川周明博士、亦以何等名目下留任、局長以中島參與爲有力云、

麵包製造實業組合
定期開催創立總會

關東州廳當局、近鑑於行將着手於麥粉統制之情勢、故對於大連麵包製造實業組合之創立、準備手續、日益加急、近頃以來、殆已得到組合員之同意、訂於月之二十二日、假連鎖街丸來商店、由州廳方面、及商工會議所等、各關係者出席之下、開催實業組合之創立總會云、

一會計
橫領公款兩萬圓
彌縫之術擬遠飛
困於女病終就捕

市內聖德街二丁目、土木建築包工業萬井組、哈爾濱出張所會計主任吉原武雄、年三十二歲、原籍佐賀縣人、現住哈爾濱馬家溝、近因私將出張所之巨金、橫領亂用、無法彌補、乃於數日之前、携同妻子、不明去向、大連沙河口署、因接到萬井組之搜查願、對於犯人用力搜查、結果於大連靜個浦老虎灘旅館中、已將吉原逮捕、彼時之吉原、正在改裝一切舞弊帳簿中、正當苦無頭緒不期就捕、惟查該吉原、係一極有才幹之人員、彼於故鄉之伊萬里商業卒業後、即行來滿洲一度經由奉天、而後在大連取引所勤務、昭和十一年、任爲書記、因其頗有才幹、十二年遂入萬井組、去哈爾濱出張所辦事、自到哈之後、性情驟變、競馬、賭博等、無所不好、漸次又趨入烟花巷中、以致年有三千元之收入、尙告不足、而店中公欵、自然私用起來、昨年十一月間、又以二千圓巨欵在哈爾濱燈籠街、贖一妓女名喚菅喜久、年二十八歲在比樂街方面、新築香巢、自此吉原之破綻、益將暴露於世矣、萬無辦法、方逃來連、現在已判明彼之橫領金額爲二萬餘圓然實際上恐不止於此數、萬井組主、萬井新助氏、爲調查眞相前已去哈、而原告在就捕以前仍未失其紳士風、彼携同妻子於老虎灘旅館居住時竟佔用二樓之全部、日來對於帳目整理的是煞費苦心、但無論如何、終不成功、正擬遠飛日本、不料長女生病、略事就遲而致被捕、此之謂天網恢恢疏而不漏乎、

普第一學堂卒業式

【普蘭店】本埠台山普蘭店第一普通學堂於日前月之二十四日午前十時舉行第二十一回卒業式、先期經該堂長周雲海氏函邀當道及各來賓臨場觀禮、屆時出席參列者有民政署谷口視學、民務會李孫二位會長及各機關重要人氏、生徒父兄等多數人列席及至定刻、如儀舉行典禮式序頗極嚴肅及午始行式畢散歸也焉、

來連苦力登陸後
逃亡解散防止策
州廳決定取締方針

滿洲產業躍進勞働力之需要亦因而激增、連港日來、登陸苦力、日達四五千名、州廳高等警察課、與大東公司、勞務協會、埠頭事務所、福昌華工等各機關、協議下、十九起取締藏招苦力、一方應滿洲國側要請、對於逃亡、散逸苦力、防止統制、更爲輸送圓滑計、對勞働者之輸送、以團體輸送爲原則並自四月一日起、實施取締方法如下關東州到着前關係機關之連絡、

苦力之於船舶輸送時、由大東公司、土建協會、及募集人等、在輸送船入連港前日通報水上署取連絡、

大連港上陸時措置、一、水上署所定調查後之苦力上陸時分有赴滿洲、通過州內團體苦力、赴滿洲國散在苦力、於關東州團體苦力、並於關東州散在苦力等四種、集於一定場所（二）輸送責任者、宿泊所客拉子等、由水上署指示下、率領後不得散遊（三）苦力之宿泊所、於勞務協會、由警察署及大東公司協議後指定之

向滿洲國輸送之措置（一）團體輸送、由責任者、散在苦力由勞務協會領導下、報告大連驛、

（二）大連驛將輸送者、通報勞務協會、以防逃亡

（一）大連驛、勞働者待合所、由驛及土建協會、輸送責任者、派以警備員而監視之、

（二）在宿泊所內、由輸送責任者、及宿泊所責任者及自負責、以防逃亡、

取締房租多漲者

【海城】本城房東們、因乘房租漲價的機會、大家竟不約而同、一齊增租、但其中有太過度的、事被警實署察知、爲維持平民的安定計、於日前招集各房東到署、開會、諄諄告誡、不准莫限度的增漲、祗多每百元漲廿元、自會議之後大家須一體遵照、如有私自漲價、或經本人報告、或被官署查知、定嚴重懲罰云、

視察團聯翩歸來

【海城】縣公署於月之廿日、特組織海城行政視察團五十名、共分兩團、一赴新京、一赴大連、視察各都市城鎭之政治狀況、業紀前訊、茲該團一行五十名、於念四日、聯袂歸來、該團此番歸來、對於考察所得、必能一一實施於我縣云、

安圖縣發生猪瘟

【延吉】自昨年省下各地發生牛疫以來、其勢頗形猖獗經當局努力加以嚴防、迺來已行消沉矣、不料目下安圖縣突又發生猪百斯篤之傳染獸疫、現大有蔓延無止之概、因之當地刻正嚴佈防禦陣中、同時對牛及猪之出入亦實施警戒云、

淋疾
最新化學療法劑
丹毒
敗血性疾患
五淋白濁
只以內服
立即痊愈
一瓶斷根
克奏神効

特靈伯爾之出現、咸推賞爲可比於六〇六號之大發見、蓋至今殆無特效藥之丹毒、敗血症、產褥熱以及化膿性諸疾患亦確實奏效、一兩日內即迅速下熱、使患者有起死回生之感、誠奏效如神故也。又對於難治之淋疾、內服後兩三日、尿即清澄病症漸痊愈、決非一般他藥所能及。且對於腎盂炎、膀胱炎、化膿性淋巴腺炎、口峽炎、扁桃腺炎、肺炎等、效力可冀、無與論比。

特靈伯爾
テラポール

包裝
片劑（〇·三瓦）二〇片　一〇〇片　五〇〇片
粉末　二五瓦　一〇〇瓦　五〇〇瓦
注射（五%二cc）五支裝　一〇支裝　五〇支裝
一次一—二片　一日三次食後服用

第一製藥株式會社
本社 東京市日本橋區室町二丁目
支店 大阪市東區道修町二丁目
出張所 奉天市大和區琴平町三番地

（文獻樣品函索即寄）

瑞有氏
黑色補丸
補腎強腦
認明商標以防假冒→

●瑞有氏大醫生黑色補丸
●能恢復青春可返老還童
主治男女貧血、五癆七傷、先天不足、後天虧損、房勞過度神精衰弱、夜夢遺精、腎虧潮濕、子嗣艱難、自汗盜汗、腰腿酸痛、飲食少進、婦女白帶、年久不孕、凡由腎虛發生病症服之非常有效。

注意!!!
現在減價
只收半數
特別犧牲

黑色補丸特色
服黑色補丸一盒勝服參茸一兩
普通補品性燥發火惟有瑞有氏大醫生黑色補丸滋陰益腎四季服之相宜

定價
小盒八十粒一元每打十二盒十元
大盒一百六十粒二元每打十二盒二十元
▲現在大減價收半數奈前良機

本藥經省公署許可在警察廳商標註冊

滿洲國發行處
安東 中富街弟兄藥房內 韓奇逢藥房
哈爾濱 道外正陽十道街路北興周診療所內 韓奇逢藥房
大連 平和街四八 韓奇逢藥房
奉天 大西邊門外四二號 韓奇逢藥房

高元海先生著
新式實用商業簿記
『再版出書』全書一冊定價一元貳角 外埠函購寄費一角四分
本書出版以來頗蒙各界踴躍爭購、茲特重新增訂再版發行、以應購閱諸君之惠顧、此書內容豐富、理論透澈、對於帳簿組織、會計科目及記帳決算之方法、闡明極詳、頗切實用、而例題實習記帳、參酌一般商家業務實踐、最易明瞭、尤非他書所可比、既可爲商家改帳之準繩、又可供學校教授之課本研究簿記者、不可不手此一冊、書出無多、購請從速、
發行所 奉天鼓樓北 章福記書局
代售處 奉天小西門外 復興商店

亨得利
鐘表眼鏡行
奉天城內中街
電話（四）三二八三番

追悼張媽

—秋心—

這是一個星期日的上午忽的使我最盼的一件！信飛來。當我在打開此信之先。早就懷着一種說不出的高興來。有誰知。打開一看。眞是一個意外的消息。啊？她…她…她死了…眞使我似呆子般的自語…啊。張媽…我最忠實的張媽…您竟死了……張媽？您的死！會使我這樣的感動！這也是您的仁性相致！唉！張媽！世界上在也不會找到您的影子了！您遺下的一生。都是些孤○苦○勞○悲○的殘痕○有什麼虛榮○有什麼幸福。您費去了許多的心血和精神。用身體去換來少數的金錢！而您又節儉省用。不害浪費。但妳死後。又有誰給您料理呢？。您死後。也沒有子女去哀弔您。又沒有丈夫去表同情於您。只有您最掛念的老父。愛憐您。您眞可爲最可憐的人了！張媽！可憐的張媽！人生一世不過幾十年！但這幾十年就這樣的教您消沫去了嗎？我本是一個嘆息人生的悲觀者？只從知道您死後。更使我覺得人生是無味的。生存死亡。就這樣的飛過去嗎？唉！

您病的起始一方面是運命。一方面是她！（李媽）的罪過。當您在A縣時（病源地）。病！是非常利害。痛疼啼哭。我還記得。我們因 爲爸爸 轉H省。那時正忙轉運收拾一切即時起程！家人們忙得非常。也沒有工夫給您請大夫。您我都急得了不得。後來我竟不顧一切。在這炎熱的大夏天裡。去滿街給您買藥。夜 間給您 上藥。不管乾淨衛生。給您梳頭……一切一切我都肯犧牲。神醫×先生。有一次說。您是不會好的了。五內都有病了！這樣的消息！我和二姐哭了好幾夜。不肯 告訴您。恐 怕您上火。一直到如今。您也不知道？以至我看護您。忠實的看護您！二個多月了！僥倖您好了！我們一同的登程。火車上。因我暈車。使二姐扶侍您。到新京。您的姐夫等來接您。我們含淚的在忙迫的月台上分別了！您回到了您 的故鄉 N城去。您的心上。時時刻刻的還記着這一些 事嗎？我 們分別後。 這些瑣瑣 的事。都會時時的湧上我的心頭。我寄給您的信。也有許多了！而您終是不眞的告訴我。大概是恤我憂愁吧？只至您死後九天了。！才得到子原先生的信。而您還不願告訴我媽。這也是恐媽在產期有所驚動。這也是您愛我們的人。唉我愛的張媽！您的死怎不令人悲傷。唉！我哭得昏了。眼花了。淚是落不下來了！以至精神 痛。見了 甚麼都起末煩惱。媽媽總想給您匯錢去。也是因爲產期不便。唉！張媽。有誰知您會死得這麼快。令人太也想不到了。發而我又每日說說。張媽要是快點好了。將來是幸福極了。我一定到N城去看您。而您竟不得我。 攜手長逝了。 您的壽命太短了。我哭您時。總見您的柔和之容。會出現我的眼前。使我撲也撲不住。偶想。您獨在那荒凉的深土中長眠。有誰伴您呢？您那白髮倉倉的老父。也在悲傷。您死了！您一切不管了。您那最愛的三××也似癡呆一般。近幾天極極的說！三姐求您快點給張媽去信吧？問她的病好了一點沒有。再把我極小像片給她郵一個。教她看看我的現在長的樣。她也給我郵來一個。這樣的總是說着您想我的心是如何啊？難過的了！淚……是一滴滴落下來。唉！張媽！人生是這樣了。您等着吧？過去幾十年後。我們一定會能見面的。唉！我哭得頭昏了！寫 不下去了。 張媽。我們就此在這……

最哀悼您的人兒秋心上夜

母親教養孩子要訣
要慈愛忠實而眞誠

（失 名）

孩子的教養者的母親。對於教養一件事。當是世界上最偉大的工作。這是無可疑議的眞理雖然母親（甚至於父親）和孩子。沒有感覺到一點。對於工作的方法和成績也許發生不同的意見。兒童也許主張自由行動。而母親着重管束與指導兒童也許非常關心自己的成功和獨立。母親也許追求個人的歡樂。也許企圖造成依順的子女。兒童也許要求自己發展的權力。母親也許努力維護其威權和領導地位。兒童須在安定和諧的家庭中。與母親慈愛的庇護下。生長着。但母親常常利用恐懼。斥罵。和責罰。以冀完全支配他們。這種錯誤的行爲使兒童的尊敬心與愛慕情感在母親的權力和優越的地位下消失了。

做母親的人須有確定的目的這個目的就是把青春期的兒童由母親的掌握中解放出來。使他們可以用活潑的自立精神去接觸世界的現實。在這種過程中。他們必須培植生活—自由而豐富的生活—的元氣。願意爲人群而服役。由這裡獲得最大的滿足和快樂。强健的身體。高超的智力。健全的人格平衡的情感。社會化的自束力這些是與母親（和父親）的工作關聯着的確定目標。母親在神聖的工作裡應當了解與兒童共同生長發展的意義。知道怎樣領導他們。爲他們解釋人生的使命。母親不該視兒童爲解決自身衝突的工具。過分畏慮的母親忽略職責的母親。偏愛的母親。沒有一致政策的親母都是以表現母親的不勝任。家庭組織的不健全或母親觀念的不正確。母親在照顧兒童身體的發展之外。必須具着高超的目的。

由社會的立場看來。母親是社會的『保管人』。而不是由兒童獲得快樂與滿足的『個人』母親生了子女。便是爲社會負責任。他們必須教導子女。訓練子女參加社會的生活。家庭是領導兒童的一個工具。兒童由不斷創造的活動將在社會的適應中獲得人生的幸福。

母親在這種社會保管人的精神下成爲他們子女的模型。他們幫助兒童養成各種合於社會的習慣。他們造出正確的觀念以爲青年思想的南針。他們創造一些可以解釋人生。實現人生的主義和理想。具着社會思想的母親在有容忍有諒解的家庭環境裡。運用習慣。理想。與主義以爲工作的材料。這種家庭企圖在兒童時代。變遷着的慾望與社會嚴正的要求間。創造和諧的關係。社會的保管人。須抱着始終如一的態度。把兒童的發展與幸福放在個人安舒與快樂之上。因此。母親可以放心地讓兒童去活動。不必處處採取干涉與禁止的步驟母親可以使兒童得到安定的生活和慈愛的滋養。母親以兒童爲中心。而不以自己爲中心。母與子女的關係。是健在智識上的了解。而不是健在情感衝動上的紀律。兒童不是小的成人也不是未生長的成人！他是一個人。一個性格。勇敢地向着人生。努力在社會的複雜關係中保持其特的個性。

母親的工作便是忠實眞誠的社會保管人。爲完成這種對兒童。對社會的重任起見。母親必須具着忍耐。恒心。毅力。與生存之根據。母親爲社會。爲將來的母親爲未出世的子孫創造新時代兒童的身體。思愈與精神—活力。才能。與信念母對工作的態度决定了他們工作的成績。母親應當代表母親的象徵。而不應代表主人的象徵。使兒童成爲自由的人類吉伯蘭在他的先知一書裡把母親的觀念表現得最爲美麗。親愛的母親們細細體味下面的文字和其所含蓄的見解吧。因爲它們顯示賢明母親的精神—智慧慈愛體貼入微與服役的決心

「一個抱着嬰兒的女人說。對我們講關於兒童的話吧。」於是他說。

你的孩子不是你的孩子。他們是生命自我意志的子女。他們經過你們的身上出來。但不是由你們的身上出來。他們雖然還和你們在一塊兒生活。但你他們不屬於你們。你們可以們的慈愛給他們。但不能把你們的思想給他們。因爲他們有他們自己的思想。你們的房子可以庇護 們的身體。但不能庇護他們的靈魂。

因爲他們的靈魂住在明日的房子裡。你不能看見這間房子甚至於夢中也不能看見。

你們可以努力學他們的樣子但不要使他們學你們的樣子。因爲生命不是向後轉的也不和昨日滯留着。你們是弓。你們的孩子是由這些弓上放射出的活箭。弓箭手望着無窮道路上的標的。他用力把你們扭曲着使他射出的箭可以得到最高的速率和最長距離。讓你們歡歡然在弓箭手的手中被扭曲着吧！

因爲他愛飛射着箭。也愛堅固的弓啊。』

日本女學生們、已經到了春季游泳的時期、看呵、她們在室內游泳池畔、作着運動身體的姿勢哩、

婦女道德論（八）

（田小雪）

一、和隣之道

這國與那國。互相協和起來。叫作隣國。這縣和那縣。互相聯絡起來。作作隣縣。這村和那村。彼此相接。叫作隣村。這家和那家。彼此居住。叫作隣居。現在女界。能在社會上與男子平等服務。効忠於國家社會的事業作多。至於養成貞潔孝敬的品行。勤儉整齊的習慣。給鄉閭榜樣。給風俗作先河。那是不消說的。對於隣里最要緊的事。就是要講和氣了孟子說『出入相友。守望相助。疾病相扶持。則百姓親睦』詩經上說『凡民有喪。匍匐救之』俗語說『一家有事。四隣不安』可見還和睦隣里。是見於聖訓經傳。適乎世俗人情的。嫁娶喪葬的事故。水火盜賊的災星。都是社會所不能免的事。也不是一家所能辦的事仰仗隣里的地方很多。所以說遠親不如近隣。就是這個意思。但是春不種秋不收。人家有事我們不幫。我們有事。人家也不來管。人家有災。我們不問。我們有災。人家也不來救。與人方便。才能自己方便。所以爲人正是爲已。里仁所以爲美呢財物要輕。禮節要恭。患難不要袖手。求借莫讓落空。像那陰謀奸險。刻薄慳吝的勾當。不遭奇禍。必受奇窮。這種顚撲不破的眞實道理。萬不可看作流行俗話。過耳秋風。請閱者要深刻玩味的好。

辦事要忠厚公平。居心要謙虛寬大。處處往遠看。事事不存小見。牛蹊田啊。鷄爬園了。狗咬羊了。零氣兒要愛。一斗穀啊。二斤麵了。三尺布啊。四毛錢啊。小廝兒要吃。須知道千金買宅。萬金買鄰。既住一村。便有緣分。閉門不見。開門便見。早晨不見。晚上也見大人的言差語錯。小孩的打架拌嘴。那能沒有。總要大度包容。拿着誠心相感。沒有化不過來的人。『親仁善隣。家之寶也。衙門休出入。鄉黨要和諧』古人垂成後世。眞是無所不至的。（未完）

遊蹤

集感　（東雲）

一塊塊的彤雲。已佈滿這廣漠的長空。微風蕩着稀薄的雪花。無目的在飛騰。我見了這輕飛的雪。忽引起了遊興—近兩月來。整日的圍爐悶坐。也實在覺得無聊。

信步踏上了。瀋陽八景之一的××山頭。擧目一望。一片蒼茫—隱約還能望見。遠山的重疊。四週靜悄得可憐—不由人不有些酸意。今日的一遊。和昔日的一遊。眞擬隔世了。我本來不是多情的人。不知怎樣此時也敢起了。情感波濤的沸騰—

昔日之遊—碧綠的芳草。艷艷的野花。盈盈的溪水。叢翠的柳堤。對對的蝶舞。呢喃的紫燕。振人心肺的蛙聲。逍遙自在漁船。遊人的喧嚣。車馬的嘈雜—這許多繁華的聲色。莫不是都隨了年華的消損。而悄然長逝了。再不是墜在江河的流波裡。成了泡影—

此時只有滿目悽愴。縹我這痴呆的心情。再再映出了戰慄的幻影細想這凋零的影和物。再少待幾日。便又是一番春草綠。這軟綿綿的春風。已經歸來了。不仍能吹得柳絲花紅嗎？誰都知道。人生的時光。是一去不回頭！想這兒。會讓人更添一層失意！

現在有好多人。明白蒼海桑田。是變幻無憑！明白總然求得功成名就。終歸來還是曇花泡影—所以高喊着覺悟！拋去煩惱！×享着×榮—更求愛情以了這枯寂人生！

這樣去作。是否醒悟了人生——要我看！這不但未醒悟！而且還迷夢。作得正濃。本來人生是倏忽的幾日。所以才要我們 及時努力！ 我們的生命既然不斷的噴着火焰。就應該起來建設。將來的基礎。絕不可貪戀着眼前的歡樂。或找到不相干的懷抱裏輕易的送歸了黃金歲月。無故的葬棄了。美麗青春！

當此青年時代。如再作那模糊的夢。等到我們的青年也和這凋殘 景物似的凋 殘了的時候。那豈不要遺恨纏綿嗎？今天飄着初春之雪。春回來了。凋殘的景物也該回春了。那麼我們的青年凋殘了的時候也能回春嗎？

形雲仍滿佈雲空。稀薄的雪花。已變成了鵝毛大片。枯寂的冬林。只有我一個人。徐步徘徊着。自已身上已落滿了積雪。但我一點也不知冷。這雪花籠罩的天。一片平坦無痕的銀地。一點聲息都沒有。已望不見遠山重疊。路上早絕跡了行人。就是福昌公司的汽車。此時也暫停了牠的奔馳。波折的曲徑上。只有我這麼個活雪人。一步步的歸來。立刻撂出了雜思。默默數着。雪地上印着。自已來去的脚蹤。

—一九三九初春—

治愈咳嗽痰喘風寒麻木腰腿疼痛

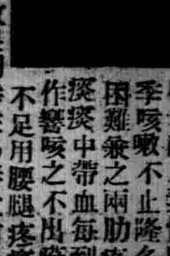

啓者敝人素快咳嗽痰喘之症春秋兩季咳嗽不止隆冬猶重痰喘上湧行動困難兼之兩肋疼痛心口脹滿大口吐痰痰中帶血每到夜間痰堵咽喉呼呼作響咳之不出嚥之不下雙腿跪臥氣不足用腰腿疼痛夜難安眠迭經延醫診治求藥多劑毫無效果嗣幸在鶴春堂前後購買化痰丸三盒醫後飲食遞見增加夜可入眠面目而紅潤所有咳嗽痰喘一切重症即經痊愈再有敝人內兄在外經商身受風寒腰腿肩背俱痛不止且四肢麻木手足寒冷筋骨酸痛腿軟手戰行步艱難久之小腸疝痛漸入半身不遂之途屢經診治受盡針刺服藥之苦卒無功效又經敝人在鶴春堂購到風寒神效活絡丹一盒服後頗著奇驗腰腿不痛手足靈便繼續服用不到一月行動如常飲食增多身體健爽所有風寒麻木腰腿諸症一概脫體所幸鶴春堂出售各藥不但治愈敝人重症又將內兄風寒各病服藥皆愈獲此靈藥無以爲報唯有在親友及海內同胞之前有患以上病症者代爲介紹藉表揚謹將敝人照片登列報端用申謝忱凡有患者速往購服方慶同登康健之域茲將該堂藥價列下外埠購藥不加郵費化痰丸小盒十付價二元五角大盒二十付價四元風寒神效活絡丹小盒十付三元大盒二十付五元該鶴春堂藥店地址在奉天市小南關老爺廟前光明里十號

奉天大西門外復慶長　高永山謹啓

治愈經血不調

賤內於四五年前即患經信不等期前期後多寡不等早止晚閉或且腹痛詢醫求藥即行調於食京硬皆堪觸犯至重或生氣而飲產女故勢更加劇腹痛尤盛上至心窩下至小腹滿藏病之條塊心脹悶四肢若燒白帶尤多白而轉黃繼成淡紅色惡臭不堪汗出身虛時冷時熱醫藥罔效敝以爲敝處地僻醫淺乃赴東安省就各大西漢醫並時收集各方於安半載有餘耗金數百圓而病不加少依敝之環境對內之道義實屬盡盡並無代價實大失所望敝以爲命運多舛前生不德所致只可忍聽天命而待生死不料心誠天憐今春閱報竟有趙君鳴謝玉德堂之調經育生丸治愈其夫人與賤內同類之病敝以函購三盒續而服之皆奏奇效不想良醫束手成藥能將賤內之病治愈若倒時念寶貌之藥受恩莫忘故將詳由較明報端一者表明謝意二者代爲同病者介紹良舟普渡苦海爲懷經育生丸小盒裝廿付國幣四圓大盒裝四十付六元五角如外埠函購加郵費二角玉德堂藥店在奉天大南關利長油坊胡同八號

寬甸縣公署任鴻年謹啓

嗚謝治愈痔漏病

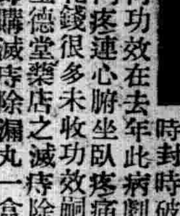

啓者敝人在求學時即常患大便乾燥糞便代血肛門刺癢常覺疼痛日後在要門後中生出小包一個並未在意以後在左邊又生出五個疙瘩大小不一疼如針刺施用開刀手術割破內裏有硬管流出膿血很多刀口時封時破破時淋漓黃水各處醫治服用丸藥未見如何功效在去年此病劇變肛門週圍腫脹破爛數塊在大便之時肛門疼連心腑坐臥疼痛行動困難屢用種種醫治療受盡各種痛苦花錢很多未收功效嗣經友人于君言伊內人患痔漏多年服奉天玉德堂藥店之滅痔除漏丸而得全愈永未復犯勸余購服此藥敝即購滅痔除漏丸一盒服後痛止破爛見小特有功效又購兩盒藥未服完病症全愈敝患此病十二年有餘永未斷根可見醫藥治無效果意想不到服用滅痔除漏丸廿多天病症除根可見醫藥治病收效如同熱湯潑雪之快敝感念靈藥治愈之德無以爲報於是患病始未及治愈後的像片啓登報端申謝意並介紹男女痔漏便血患者速服此藥速脫苦海而復健康外埠患者購藥去信玉德堂藥店即妥滅痔除漏丸一小盒裝廿付國幣四元一大盒裝四十付國幣六元五角函購加郵費二角玉德堂藥店在奉天大南關大街上頭路東利長油坊胡同八號

淋病

奉天大南關利長油坊胡同八號　玉德堂藥店

濟淋丸專治男女急性慢性五淋白濁尿道痛癢淋糊便口小便時疼痛尿道腐爛濃水淋漓陰莖紅腫腎子腫痛有患以上各症無論新久購此藥服壹袋即愈永不復犯每袋壹元外埠函購不加寄費

嗚謝人公主嶺榮町一町目七番地　郭潤川謹啓

花柳梅毒

西黃丸專治男女各種花柳梅毒病症爛流膿流水餘毒後犯咽喉暗啞筋骨酸痛紅腫破秋復犯等病服此藥即能治愈不妨害生育永不復犯負責治愈無效退款藥價一盒四元外埠函購加寄費兩角奉天小南關老爺廟前光明里十號

鶴春堂啓

化瘢散專治　雀斑

此藥專治雀斑汗斑風火疙瘩酒刺癬皮黑黃等症凡有患以上各症者速購此藥擦抹一袋即愈有改換艷容之功每袋國幣一元△外埠函購不加郵費

奉天小南關老爺廟前光明里十號鶴春堂藥店啓

男女性慾不滿陽萎無感症請用　最補利嬪

セーブレビン

局部塗抹之男女通用

最補利嬪爲醫學博士中井卓次郎先生創製之生殖機能發生障害治療用最新藥劑、問世以來、因係簡便之局部塗布用藥、頗受人獎讚最補利嬪之醫治效果、只將其塗抹於局部即能由粘膜乘方面迅速收吸、刺戟性腺神經系統使局部細胞之活躍歸於旺盛、筋肉緊張、藉以促進、對經衰退之性的機能、復活起來、以本劑塗抹於局部、不特即能治愈、性慾不滿、性交不能、而連續使用、効果尤爲顯著、具毫無其他作用、最爲理想、其藥力生効之迅速、與以一般藥類中、實無與其並駕齊驅者世間有此最新發明藥在、眞乃、性的之能障害、陽萎女性無感症、勃起衰弱、生殖器發育不全等症苦惱者之福音

▲發賣處　東京世田谷區松原町四ノ一四〇　振替東京一九四二二番　天醫堂

滿洲國◎中華民國代理店

哈爾濱石頭道街　旭昇號
滿洲國安東縣市場通　一木大藥房
大連市浪速通　日本實藥株式會社
奉天市小西關大街　廣濟堂大藥房
滿洲國圖們　新井藥房出張所
奉天浪速通　井上誠昌堂
天津日本租界旭街　松本盛大堂
新京三笠町　宮崎大藥房
北京東單牌樓大街　信義洋行
吉林河南街　林盛堂藥房
青島保定路五號　山東大藥房
吉林驛前　松壽堂藥房
青島堂邑路十號地　小笠原大藥房
哈爾濱傳家甸九道街　籾井泰昌堂
濟南二馬路　安原藥房
哈爾濱傳家甸昇平街　山本長壽堂
上海廣東路　重松大藥房
哈爾濱石頭道街　原田藥房

▲其他全國著名藥店均有代售若遇貨物售罄時節請向發賣處定購爲荷

良藥治愈吐血瘋狂羊角風鼠瘡經閉慢性淋

余小兒慶元患羊癲風抽數年之久後轉瘋狂哭笑無常屢醫不效東手待斃當蒙敝戚談及濟世藥房梁宅成藥屢救險症其患三年的慢性淋及其夫人患鼠瘡經閉虛癆服該宅成藥皆痊癒病敝聞之下急赴梁宅購安神至寶丹二十付使小兒連續服之果然痊癒並家叔肺病吐血服咳嗽藥六料已即除根感謝萬分爲此將小兒病愈照片登載敢爲介紹同病脫離苦海也此啓

奉天大南關老堆子胡同劉興和敬啓

濟世藥房梁宅由瀋陽縣胡同遷移奉天大東城門裡北葦行胡同三號新址營業每禮拜日施送救產丸治產後諸病每付只收寄費兩角

慢性淋濁殺菌散　寄售處　新京大馬路義和謙　大和通義和謙

最新發明　胖腫良藥

奉天省公署化驗許可　奉天警察廳註冊專賣

主治一切胖腫水臌氣臌單腹脹等症均有特效

安全消臟散

定價每盒九付國幣參圓　加料每盒國幣伍圓

總批發處奉天市大東門裡龍王廟胡同門牌六號　漢醫王景泉啓

外埠函購•不加郵費•信內附欵•須要掛號

電話番號變更公告

啓者今般伴隨奉天中央電話局電話交換機之改裝敝行電話番號自本年四月二日起如左記變更除專函通知外合再登報公告卽請台查是荷

奉天城內軍署街　株式會社奉天商工銀行本店

記

新電話代表番號　四—三〇一一

營業時間外及宿值　四—三〇一一　四—三〇一二

良友車店車輪部

營業總目：膠皮車輪　內外車帶　大小滾球　蒸汽鍋爐　掛花機器　修繕器具　批發零售

本店　撫順千金大街三四　電話長日五〇一三番

支店　奉天大西邊門外路北　電話（二）三九八三番

東方書店出版

師生必備　補珍　「算術參考書」　學科術本

應乎滿洲國教育界最適用之一部科本

學生們人人宜備★是無師自通的良友••

教員們個個應需★是補充教材的基本••

有正難解的例題！有分析清楚的忠告！

有免却思慮的苦惱！有一目了然的省悟！

印刷〃精緻玲瓏攜帶方便••

內容〃充滿教材蒐集萬有••

全書一冊定價四角特價七扣　（寄費四分）

本市鼓樓北各書局均有代售

奉天鐘樓南路西三一號

金鶴香油

現在誇耀盡美之黑髮　均爲金鶴香油所造成

株式會社野村商店

日東貿易商會

外國製直輸入

自動車解体品　車帶修理器　膠皮車輪附屬品　新舊裡帶　新舊車帶　批發各種零售

招募特約店

奉天市大和区春日町四　電話（三）六三五番

經濟與產業

北支那開發會社 第一回定時總會

【東京】北支那開發會社、二十九日午后開催第一回定時株主總會、附議利益金處分案決定原案後可決左記事項

一、華北開發債劵（二億五千萬圓）限度發行之件

一、定欵變更之件定欵第六條中北平之次加、「及張家口」

而可決原案矣（單位千圓）

本年度利益金二六二九二

共處分法如左

公積金二六二

從業員退職給與公積金二六二

後期滾存金二三三一九

華中振興總裁 事業資金計畫

【東京】廿八日開催之華中振興第一回總會席上兒玉總裁、關于同社昭和十四年度事業資金計畫有左記說明、即昭和十四年度事業所要資金總額三千四千萬圓、該資金調達方法一千萬圓爲社內保留金二千萬圓政府之鐵道關係器材類之現行採金繳付殘額四百萬圓次年度之一月乃至三月中之所要資金五百萬圓合計以一千圓程度之同社債劵發行理處爲、

大谷總裁於股東總會 述本年事業計畫

【東京】於二十九日之華北開發會社定期股東總會席上、大谷總裁已述十四年度之事業計畫如左、

本年度於當初、以與中公司整理第一步、已與滿鐵辦完一千萬圓股票之繼承手續、次對該公司所經營之鹽、粘土、煤炭、鐵等各種事業、暫執使其獨立之方針、現進行內部準備中、華北開發事業根幹之鐵道交通、從來爲於軍管理下、委託滿鐵經營、但於使其獨立經營之方針下而有設立華北交通會社之議、該會社近可見諸設立、再電信電話會社、於當會社創立前、早已設立、本年度內、期待所期計畫、能有相當實現者、如斯對華北交通會社及其他會社、於十四年度中投資或融資之金額、若加政府之現物出資時、將超四億圓以上、其中只對交通會社者、現物投資額一億五千萬圓、融資額約一億五千萬圓、合計亦達三億圓、其財源必籌措相當巨額之資金、故決發行二億五千萬圓限度之華北開發債劵、再鑑最近之社業情勢、爲業務釐行無遺憾計、決於蒙疆聯合委員會所在地之張家口、設置支社、關於華北開發會社之社債發行、近以興銀爲幹事銀行、而由主要十四銀行並四信託、結成企業銀行團云、

對滿洲電化 支辦補給金

【新京】政府、滿洲電化之株式紅利不達年六步之時、其不足分爲補給、於同社昨年下期決算之際、六萬三千七百八十圓決補給、近經所定手續、由第二準備金決支辦、

麻袋輸入大增

【新京】據中銀調查、本年一月以降至三月廿四日現在麻袋輸入數量、爲一千三百萬個、與前年同期比、均示六百個之若增、但最近之麻袋行市、較一圓二角之協定行市漲八角出無默過之行市、其理由蓋由以下之所致、

一、特產物、昨年較前年之實收推定量增加約五千萬廸、

一、高粱包米其他穀類之輸出已裝用、相當需要麻袋、一部同特殊之需要、

一、昨年度舊麻袋之輸入、較前年約少五百萬個、

一、自灑兌管理之關係、昨年下半期仰制輸入、一月以降急激增加、但相比可謂減少、

麻袋輸入數量如左、（單位千個）

	六年一月三月	前年同期
青條	二、二七二	一、三二二
鐵條	一一、三八五	六、一五六
合計	一三、六五七	七、四七八

麻袋配給組合 於哈設立總會

【哈爾濱】爲期麻袋及麻袋之地方配給之圓滑、以滿洲中央特產會之代行機關、此次所結成之哈爾濱麻袋配給設立總會、二十九日午後一時、曾假商工公會、於產業部松井特產科長並特產中央會松島專務理事以及省市公會關係者臨席之下、計有日滿業者約三十名參集而舉行當先報告設立經過、繼推選職員顧問、而入於議事並爲議佐賀常次郎以下理事四名、幹事四名之職員及定欵業務規程承認之件、均經滿場一致通過、至同二時半、總會畢事云、

關聯麻袋配給 將提高價格

【新京】茲因政府當局所採之麻袋配給統制實施、決定除向第三國輸出大豆以外之麻袋配給加以相當之限制、此後將日見騰貴、一般業者、見政府當局有講求措置之意向、亦擬妥具體策、將現在之統制價格、一躍提高爲一圓二角、惟對於向第三國之輸出業者、將輸入價格與統制價格之差、如數退還云

奉天市內小麥粉商 決小賣組合結成

奉天市公署、並商工公會、近將以市內小麥粉小賣業者百十家、定結成小麥粉小賣組合、該組合對小賣業者、爲配給統制、同時亦爲批發商之監督者、批發商之配給組合、曩日雖已設置、但無有爲此下部組織、小賣統制配給機關、故依然一般實需側之價格昂高、一等粉不能保公定價七圓三分亦有以八圓程度交易之處故小賣組合之結成、須可及的速爲實現、定三十一日、於商工公會、開催組合設立之協商會、來月上旬舉開發會式之豫定、

日本鐵道省運輸 樹立創設以來之新記錄

【東京】因戰時景氣及輸送量之自然增、鐵道省今年度運輸收入達七億圓、廿六日現在旅客收入四億一千二十三萬九千四百七十九圓、貨物收入三億一千五百十四萬四千三百四十圓、合計七億二千五百三十八萬三千八百十九圓、國鐵創設以來樹立收入新記錄比前年度九千七百八萬七千八百九十一圓爲一成五厘激增、

設立滿蒙天產株式會社 對蒙古民之福祉對策

【新京】推定年產約一億二千五十三萬斤、其大半輸出品之內蒙古產甘草、又年百七萬圓（康德四年度）海外輸出之杏仁、其用途、需要每年爲激增然於反面、因無統制之濫掘、無統制之收買、漸次生產額呈減少、故興滿組合痛感增產之必要、則對放牧依存之現蒙古人經濟生活、企圖副業化、謀其栽培、以企圖生活之向上、對產業部要望甘草、杏仁之統制的會社設立、以廿七日附得右統制會社設立之許可、直爲設立準備着手、即甘草其根爲細末或搾出エキス充藥用、其他煙草、チューインガム、味噌、醬油等爲調味料爲需要杏仁破碎醱酵後製出シアン化水素、ベンツアルデヒト葡萄糖等、以爲藥用、壓搾採取杏仁油對食用オリーブ油爲代用品、其他對チョコレート、キヤンデー等爲必需品、香料亦得適用、各其用途及廣範圍、產地在滿洲國、興安嶺山麓及赤峰方面之砂地、爲生產、因從來中間商人之不當的收買並集貨、收買等之方法之不圓滑呈、不採算狀態、然又當局不爲積極的保護助成策、故生產額遂年呈減少、蒙古人又充藥料使用、於需要激增之際係要應者今回爲該品之生產獎勵配給、收買、輸出、販賣、加工等之起見企圖增產輸出增進、期外貨獲得、該統制會社爲滿特殊會社資本金三百萬圓（二分之一繳付）稱滿蒙天產株式會社、社長就任依田四郎氏、本社設新京又在赤峯、洮南、通遼之三所開設出張所、更在奉天開設營業所、對種子配給及收買、供與農事合作社之協力、求農事合作社出資、四月初旬開催創立總會爲蒙古民生之福祉增進策、建國以來最初者該成果頗爲期待之點、

中外滙兌

二十九日電報

●日美匯 二七弗三一仙
●美中 一六弗八八仙
●美英 四弗六八仙八分一
●美法 二仙六四法一六分一五
●英美 四弗六八仙一八
●英日 一志二片
●英中 八片八分三
●英法 一七六法七五
●印日 七八留比八分三
●日神戶匯兌 對美間 賣 二七弗一六分五 買 二七弗三二分一
對英間 賣 一志二片 買 一志二片六四分一
●正金市單 對美 二七弗 對英 一志二片
上海匯兌 對英 賣 八片三二分七 對美 賣 一六弗一六分七 對日 賣 九三圓四分三 買 九四圓四分
●金現 倫敦 七磅八志六片 紐約 三五弗

各地豆糧

奉天 ●城內糧行月（海斤）豆價料

大豆	豆餅	豆油	白小豆	紅小豆	花小豆	吉豆	合豆	青豆	麻豆	碗豆	粳子	谷子	黍子	糜子
二八六	二三五	二一六	一一一	一一一	一一〇	一五五	八〇	一三	一一〇	一一〇	八五	七五	三五	六四

稻子	大麥	小麥	高粱	包米	粳米	元米	小米	江米	[illegible]米	稻米	糜米	秫米	芝麻
九六	六八	一三五	七五	七〇	一八七	一四〇	一二八	二三〇	一三〇	二〇〇	一〇〇	八三	二四〇

豆油爲百斤

各地期米市況

●大阪期米	當限	三五五三	三五五〇
	中限	三五九三	三五八四
	先限	三六七九	三六二九
●東京期米	當限	三五三一	三五八二
	中限	三六三二	三六三三
	先限	三六六二	三六六六
●仁川期米	當限	三三五〇	三三四九
	中限	三三六六	三三六九
	先限	三三八〇	三三七七
●神戶期米	當限	三四九〇	三四八九
	中限	三五一〇	三五〇六
	先限	三五四〇	三五三四
●橫濱豆餅	現行	二八七	

各地特產市況

大連　三十日電報　票價國幣錢

大連大豆（百斤）

	開市	閉市
現行	八二二	八一七
三月	八〇五	八〇一
四月	八一五	八〇八
五月	八二四	八一七
六月	八二九	八一三
七月	八二二	八二七

●大連豆餅

現物	二六二〇	二六二五
四月	二六二〇	二六三〇
五月	二六五〇	二六四〇
六月	二六五〇	二六五〇
七月		
八月		

●全豆油

現物	二〇六五	二〇七〇
四月	二〇九〇	二〇七〇
五月	二〇九〇	二〇八〇
六月	二一一〇	二〇八五
七月	二一二〇	二一〇〇
八月		

●全高粱（一擔）

現行	六六五	六六五
三月	六一〇	六一六
四月	六二〇	六一六
五月	六四五	六四五
六月	六五五	六五四
七月	六六六	六六八

行市

（康德六年三月三十日）前場

保銀標金

●銀塊
全倫敦銀現行 一九片八分一七
全 遠期 一九片八分五
紐約銀塊現行 四二仙四分三
孟買銀塊現行 五二留比一六分十
●蒙疆銀塊 十一月 四二仙九〇

明朗家庭 必備的寶品

妊娠爲 女性的一大任務

安產乃 「新肝精」最大使命

榮養活力 和爾們劑

新肝精

母性受發露之妊娠、實女性一重大任務。懷孕中在野外公園悠々散心。雖屬要務。而能使其完成此任務者。乃是「新肝精」最大之使命也 旣能保護母體及胎兒之營養。又能使其完全的經過惡阻期。復可豫防偶發諸病於未然。實爲使平安分娩之保護神也。更於授乳期能使乳汁豐富。堅實兒童的骨骼。以築成一生潑溂健壯之基礎。完成明朗歡樂圓滿之家庭也。

「新肝精」最效靈的（主治諸病）

小兒身體虛弱。幼兒乳水不足。希望孕婦安產。婦女經血不調。中年先天不足。老年血氣衰耗。文人思慮過度。一切血液不足。

總發行所 株式會社藤澤友吉商店支店
奉天 加茂町十五番
大連市 山縣通七番地
天津 日界常盤街常盤ビル

NK一四〇一

健腦培元

保腎遺精丸

適應症 夢遺滑精 戒烟滑精 神經衰弱

藥價一百丸入每瓶壹圓

外埠函購郵票限二分者十足通用

奉天小南門內路東 蔭華大藥房總發行 電話四·二九一三號

各埠藥房均有代售

大連汽船出帆

◇開往天津
▲濟通丸 三月三十日

◇往青島上海
▲青島丸 三月廿九日
▲大連丸 四月二日
▲青島丸 四月五日

◇開往基隆高雄
▲山西丸預定三月十三日

一、上海航路上午十一時開船改爲正午

一、台灣航路下午四時開始爲同五時

芝罘威海衞濟津雄基船票發售處

日本國際觀光局奉天支局

大和旅館出張所

城內分所電三—四六一一

哈爾濱新京各地日本觀光局

阿波共同汽船出帆

◇開往芝罘
▲十八共同丸 三月廿九日

◇開往天津仁川鎭南浦
▲神功丸 三月卅一日

◇開往天津
▲第三蘇丸 三月卅一日

◇開往芝罘威海衞青島
▲利通丸 三月廿八日

阿波共同汽船會社 電話二—五〇一一番

質料淨白的潔牙品

獅子牙粉

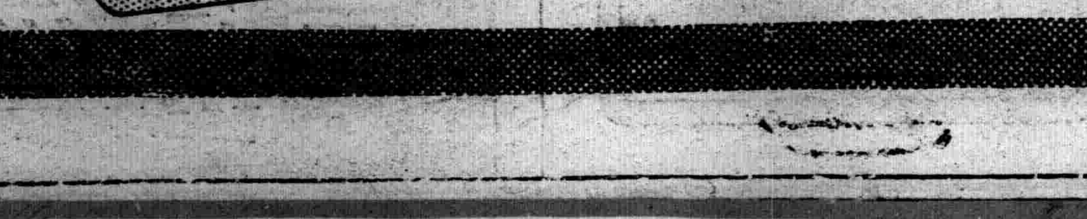

滋潤製獅子牌牙粉在表式的大工廠用着特殊技術製造、常有保持滋潤所以粉末不飛散、香味不失效能卓越。

☆☆☆☆

香味高雅、刷着很快樂
効能卓越、分量又多、
有利經濟、名聲好的牙粉

5—57

(明治卅九年十月廿四日第三種郵便物認可)
(大同元年七月二十六日第三種郵便物認可)
康德六年三月三十一日
昭和十四年三月三十一日
THE SHENG CHING SHIH PAO
(日刊) 星期五
西曆一千九百三十九年
陰曆己卯年三月十一日
第一萬零四百七號 (一)

盛京時報

晨刊
晚晨刊共三大張半

本報價目本埠每份每月一圓四角(國幣) 外埠郵費在內每份每月一圓六角(國幣) 零售每份六分(國幣)
廣告刊費五號字每行十三字一日一圓(國幣)長期另議
發行人 染谷保藏
編輯人 菊池貞二
印刷人 東光明
發行所 奉天隅田町九番地 盛京時報社
電話 編輯部二-三二八二番 二-二〇二二番 營業部二-一八九七番
城內直賣所四-二三六八號
振替口座奉天一一三〇番
各埠支社 新京東六馬路 哈爾濱新八站承德街 大連榮町二番地 大阪北區堂島濱通一

時論

中國地下之財富（上）

日華提携首先要開發資源。活用貿源而後兩國才能經濟發展。經濟發展了。兩國也就共存了。茲將資源分述之。

非金屬鑛　鐵鑛中國各省均有儲藏量現將其重要者。分述之。

（一）江蘇省約三千九百萬噸。（二）浙江省約七百噸。（三）安徽省約爲二千餘萬噸。（四）山東省約爲二千萬噸。（五）河北省約爲三千萬噸。（六）河南省約爲二百萬噸。（七）湖北省約爲四千餘萬噸。（八）江西省約爲一千八百萬噸。（九）福建省約爲五百萬噸（十）察哈爾省約爲九千萬噸。其他各省之鐵鑛。其儲量並不十分豐富故不贅言。

金屬鑛資源金鑛金鑛分綫金砂金兩種。茲將其較爲重要者分述之。（一）綫金分佈之地以河北。山東。湖南。四川各省爲最著。其在河北者則有密雲縣之桃源。撫寧縣之晒叭莊。山西河。沙金溝。椅子園。臨縣之大山。戴家嶺。臥龍崗。遷安。興隆。遵化。瑞豐等處之金鑛。山東則招遠縣玲瓏山。牟平縣茅山。平度縣舊甸等處金鑛。湖南則有平江縣之黃金洞。沅陵縣之柳林溪。武溪。桃源縣之梭沙坡蕭家灣。會同縣之漠濱等處之金鑛。四川則有懋功縣綏靖屯之斑爛山。冕寧縣之麻哈紫古。鹽源縣之田坪淮裏等處之金鑛。除此外各省當亦有綫金發現。惟以鑛量不多從略。（二）砂金。分佈之地以外蒙古及新疆。甘肅。四川等省爲最富有。如外蒙古則多分佈於圖什業圖汗及車臣汗二盟等處。新疆則分佈於烏蘇縣奎屯河。綏縣瑪納斯河。鎭西縣無庚溝及於闐縣。且末縣。奇台縣等處。甘肅則分佈於燉煌。酒泉。古浪。大通。西寧各縣等處。四川則見於松潘縣之漳臘。懋功縣之綏靖屯。越嶲縣之斑爛山。冕寧縣雅沽台子。鹽源縣之淮裏漥房等處。此外各省以產量較少皆從略。

銀鉛鋅鑛。分佈量較爲重要者在湖南省則有常寧縣水口山之鉛鋅鑛。臨湘縣官山段山之鉛鑛。郴縣堆車嶺之鉛鑛。汝城縣齋公塘之鉛鑛等等。湖北則有鶴峯。宣恩。圻春。鄖西各縣之鉛鑛。浙江則有諸暨高塢坑及臨海縣龍珠山之鋅鑛。永嘉縣之鉛鋅鑛。湯溪銀坑村鉛鑛。鄱縣銀山岡之銀鑛等。

福建則有寧德光澤等縣銀鉛鑛。閩侯石竹山銀鑛。永泰極樂山之鉛鑛。

四川有會理縣一碗水鉛鋅鑛。

雲南有東川鉛銀鑛。羅平鋅鑛。

銅鑛　分佈之地以雲南。四川。貴州等省爲最著。如雲南則有東川路南。建水。宣威。保山。永北等縣之銅鑛。四川則有彭縣。天全。會理。榮經。越嶲等縣之銅鑛。貴州則有威寧。畢節。水城。大全等縣銅鑛。

此外如甘肅。新疆。西康。江蘇。浙江。河北。河南。山東。山西。陝西。湖南。湖北。福建等省亦均有銅鑛。唯藏量不大耳。

錳鑛重要之分佈地。爲湖南。江西。廣東。廣西等省。如湖南則有湘潭。岳陽。常寧。醴陽。永興。攸縣。郴縣。汝城等處縣之錳鑛。江西則有樂平縣之錳鑛。廣東則有欽縣。防城。羅定。寶安等縣錳鑛。廣西則有武宣。桂平。來賓。馬平等縣錳鑛。

錫鑛。重要之分佈地爲雲南。湖南。江西。廣東。廣西等各省。如雲南則有箇舊縣錫鑛。湖南則有郴縣之安源。臨武縣之香花嶺。江華縣之上五堡尖山等處錫鑛。江西則有大庾崇義南康等處。廣東則有電白揭陽紫金等縣錫鑛。廣西則有富川賀縣鍾山河池南丹等縣之錫鑛。

西國駐蘇大使撤退

【莫斯哥二十九日電】於傳蘭哥政府之西班牙全土制覇確立同時人民戰線政權名實共被抹殺中、而最近莫斯哥之西班牙大使館閉鎖、培德羅邵代理大使以下館員一同、數日前於秘密裡、似已由莫斯哥撤退、

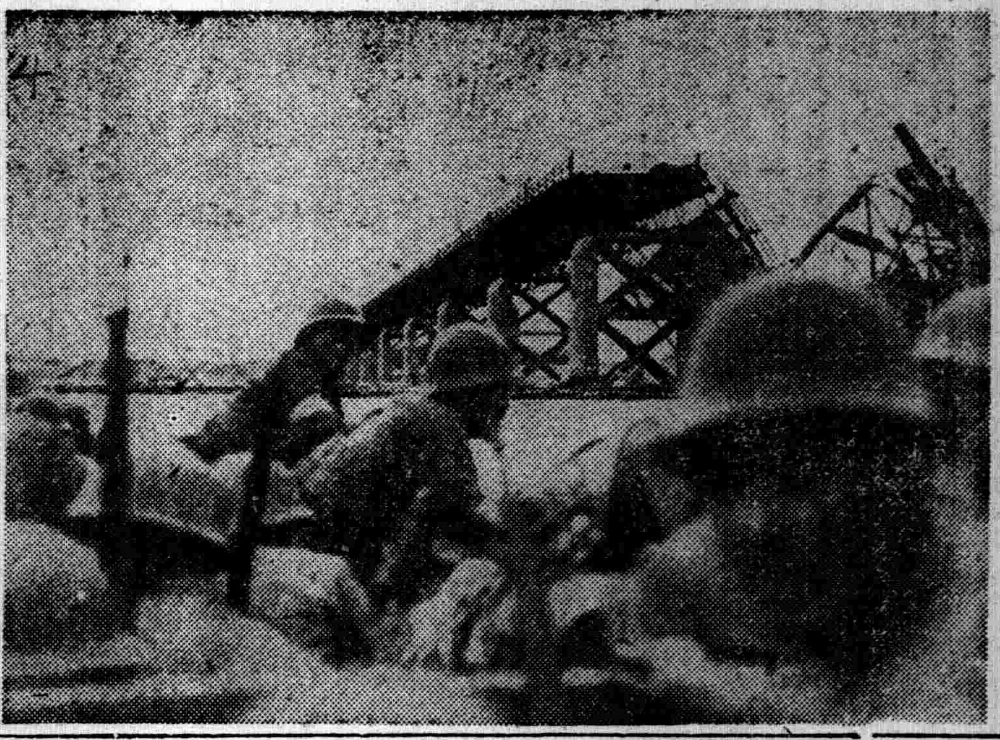

南昌陷落 寫眞第一報

（最右）中正橋前面之敵前渡河
（中央）首入南昌之牧野部隊感激之萬歲
（最左）上下＝自南昌左右挾擊南昌

第四次聯合委員會 收得成果閉幕
通過預備會決議事項

【南京卅日電】第四次聯合委員會、繼廿九日預備會議後、卅日上午十時半在頤和路維新政府接待所舉開正式會議、到有委員長王克敏氏以次兩政府各委員、通過預備會議席議決定之宣言及第三國援蔣排擊聲明、十一時半散會、於是第四次聯合委員會、關於和平救國及援蔣排擊、兩政府結束應加鞏固、收得莫大成果、而告閉幕矣、

聯委會聲明全文
再言不承認援蔣借欵

【南京卅日電】第四次臨時維新兩政府聯合委員會之排擊援蔣聲明、全文如左、

臨時、維新兩政府成立之初即會聲明、不能承認各國對蔣政權之金錢物資之貸借、去年九月、兩政府成立聯合委員會之際、更會重有聲明、當時我國民衆、亦會對歐美諸國通電、要請停止對蔣政權供給金錢物資、並宣言共故違者乃我國民之公敵、而各援蔣國側、仍施其借刀殺人之計、犧牲中國、彼等深恐東洋和平實現、不利彼等、遂益伸其毒牙、延長戰期、時迄今日、猶再三借欵、更於目下蔣政權已臨頻死危機之際、英國借欵一千萬磅、究其眞意、無非借財力以阻害東洋和平、對華人因戰禍所受之重大犧牲、悍然不風、蔣介石惡虐無道、已成人民公敵、絕不允其存在、而供給借欵國、故意毒害四億人民、使之陷於死地、此種行爲、凡有血氣者、實當憤慨而仇敵視之、茲切實宣言、凡事變發生以來各國與蔣政權權間所結之一切借欵及契約等、都屬無効、果援蔣諸國依然阻害和平、則必聲明放棄兩政府成立當時對第三國之友好關係、更不能尊重及實現其既得利權、諸如上述、特此宣言、

希望對意開交涉 法揆達拉第廣播

【巴黎廿九日電】達拉第首相、廿九日夜經無電向法國全國廣播、已宣明對處對意問題等歐洲時局之法國外交方針、達拉第首相、首先力倡法國之外交方針乃以維持和平爲基調等云後、又關于爲刻下重大問題之法意關係及法德關係並英法關係等、曾詳細說明法國之立場、尤其關于法意關係、爲應付前於廿六日於法西斯黨廿週年紀念祭之莫索里尼首相之演說、曾陳述法國希望依外交交涉解決該問題云云、其大要如下、

意大利之對法要求、尙未有具體的表示、即於去年十二月十八日齊亞諾外相之對法通牒中、與如莫索里尼首相於廿六日之演說所陳述、亦未觸及對於突尼斯、恭布的問題、法國對自國領土即一寸亦無讓渡之意之事、於茲再度聲明、但於一九三五年之拉巴爾莫索里尼協定之機構內、不能不考慮意大利任何之要求云云、

握手之王克敏（右）與梁鴻志

黨軍爲挽回敗績 孤注一擲轉取攻勢
所謂四月体勢內容

【北京卅日電】國民政府對於國外爲對英美法蘇誇示繼續抗戰能力、對國內爲對一般民衆及對共產党大張聲勢、以四月一日爲期、企圖建在華全面的遊擊陣營、蓋蔣介石以四月一日爲期、命令華北華中全線、取對日攻勢、使華中方面在南京及杭州方面開始反擊行動、並使江南諸軍北上、陝西及甘肅各軍在西部戰線進攻、自三月中旬開始移動、徵諸中國軍從來行動在進攻命令以前絕對不行動之事實及起而行動之部隊皆爲新編成之新隊隊幾點、可判定國府舉共軍事的運命取最後的進攻體勢、殊値注目、蔣所誇稱四月體之具體的陣容如左

南部戰線　（甲）於河南省商城近之于學忠軍、向延川移動、在徐州之東北、已與日〇〇部隊交戰、

（乙）於河南省南陽之孫連仲軍、向東北方移動、與在鄭州附近之孫桐萱軍合併、呈復向東北前之氣勢、京漢線郾城附近之第四十軍、與在澠池陝州附近之孫殿英以下諸軍渡過黃河、在山西東部潞安之朱德部下第十八集團軍爲與共產連絡而北進、第十四集團軍亦陸續北上、

西部戰線　（甲）在潼關及戰線東南部之陶峙岳李文等諸軍、亦渡黃河、侵入山西南部、西安之黃劉軍及東方之范漢保軍、亦有繼續前者行動之勢、

（乙）侵入陝西地區之孫楚第八集團軍、楊愛源第六集團軍等南北結成一線、開始東進、

（乙）陝西省主席胡宗南、自率此東進諸軍、自西安出發、在陝西省中部、

北部戰線　傅作義之第七集團軍、何柱國之第二騎兵集團軍、開始向包頭方面行動、馬鴻逵門炳岳等寧夏軍、亦自該方面向東北進、

如此等諸軍之行動、即政府所謂全面的進攻、然如詳細檢討、在有力部隊之前方、悉有雜軍乃至土匪軍、戰費已窮之國府、以此與日本軍戰鬪、可大加整理、有使中央軍入共產軍根據地之計畫、極其明瞭、由此可舉內外抗戰之實、一舉兩得、明眼人自能察出、且足爲不敢向正面戰線行動與軍費枯竭及國共對立激烈之鐵証也

猛進贛江右岸
佔領王家洲南方突端

【某地三十日電】由贛江右岸猛進中之青海川、岩仲、中山、福本各部隊、中途擊破依濕地之堅陣而頑強抵抗之敵、於廿九日上午今時巳將吳城南方三十六公里之老鴉州完全收於手中、更於三十日朝來追擊江岸之敵、並於上午十一時巳佔領贛江本支流之分岐點王家洲南方至突端云、

國府聲明停止一切外債付息
可見財政完全破綻

【倫敦二十九日電】據二十九日倫敦接到路透重慶電、則謂國民政府於二十九日公表以對於關稅及鹽稅爲擔保之一九一二年『克里斯堡』借欵（四月三十日期限）並一九〇八年之對華英法共同借欵（四月五日期限）支付爲最後、今後將停止一切之『外債』付息、依國民政府聲明停止該外債之支付、爲證明國府財政之徹底的困窮者、堪爲注目、

華北訪日視察團
抵東京發表感謝聲明

【東京三十日電】暫時政府實業部長王蔭泰氏等三十二名之華北訪日經濟視察團、三十日午前十時四十分抵東京、在車站有伍堂卓雄氏、澤田外務次官、東京府岡田知事及日本優良物產加盟各團體代表者等約三百名出迎、在站前廣場、府立第一高等女學校學生約六百名堵列、手搖五色旗、歡呼歡迎、當時日本傳書鴿協會等放出鴿鳥三千餘隻於空中、一行於歡迎萬歲聲中、乘汽車或到抵宮城前、謹敬遙拜、於十一時半許、抵帝國旅館下榻、王蔭泰氏稍時休憩後、發表聲明如左、

事變以來、貴國雖遇非常時局、一切秩序整然不亂、人心亦泰然安定、乃深存東洋精神於胸底及國民全體修養所致、臨時政府成立以來、幸蒙日本莫大協力、治安、交通、經濟金融等工作、均有不少成績、故人心之轉換亦有顯然可觀者、今天訪日經濟使節團辱蒙貴國歡迎熱烈如此、誠不勝感激之至、此行結果、對於日華經濟提携及東洋新秩序建設工作、如能寄與、不勝幸甚、一行在帝國旅館進午餐後、伺候諸皇族宮家、作感激記帖、

英地方義勇軍 按戰時編制

【倫敦廿九日電】英國政府爲備歐洲政局急迫、最近盛行趕急擴充軍備、現已決定增加地方義勇軍定員、並倍加人員、作戰時編制、張伯倫總理於廿九日下午下院發表如左、英國政府、決將現在平時編制之地方義勇軍定員十三萬增至十七萬、並將該軍作戰時編制、戰時編制、爲平時編制兩倍、於是地方義勇軍人員、約在卅四萬、

孫科訪蘇必失望 南華日報評論

【香港卅日電】南華日報於今日報上載稱、孫科訪問莫斯科、其効果頗屬疑問、孫科再度訪問莫斯科重慶政府甚期待蘇聯對華援助强化然蘇聯以刻下歐洲正値多事之秋無有顧及遠東之餘暇、孫科此次訪蘇之結果、終難免歸於失望、又聞已對蘇華新軍事協定簽字竣事、按目下情勢觀之、不過一種形式耳、

聘任法律顧問聲明

啓者本公司茲聘任律師于捷三爲常年法律顧問關于本公司所有財產名譽信用均由該律師負責依法保障特此聲明
康德六年三月二十八日
滿洲毛業股份有限公司啓

受聘法律顧問聲明

本律師茲受滿洲毛業股份有限公司聘爲常年法律顧問嗣後如有侵害其法益財產名譽及信用本律師自應依法保障之特此聲明
康德六年三月二十八日
新京特別市南大街九七號
律師 于捷三啓

公示送達

原告 李潤東
被告 張海清
右當事人間康德六年（天）第一〇號確認土地所有請求事件應送達於被告之書類因被告住址不明無從送達依原告之聲請公示送達於被告左列之書類保管於本署民事課俟到場後受其交付
一、原告提出之訴狀副本及康德六年四月二十四日午前十時之言詞辯論傳票各一通
康德六年三月七日
臨江縣司法公署書記官闞少海
（注意）不收受右書類時以康德六年四月二十四日法律上應視爲終了該書類之送達

更換股票聲明

敬啓者敝號開幕伊始經原發起人等集股大都先將股票開付股東續交股欵但全數交足者固有之而分文未交或未交足數者亦有之去歲開分固以實收股欵爲憑而股票與股欵不符終非所宜茲爲根本整理免遺糾紛計一律重新更換股票以前舊股票一概作廢由康德六年四月一日起至當年五月底止爲換領股票期間過期舊股票完全失効除通知股東在此期間內一律換領外恐未週知特此聲明
綏中縣 文源堂啓

緊要聲明

爲聲明事敝號敦化支店經理人杜鳴岐於康德六年三月十日退職同時田實齋舖墊股全行撤出本號美林新敦化支店亦撤回吉林本店以後杜鳴岐在外一切行動事務往來欵項等事敝號不負責任恐未週知特此聲明
吉林河南街 美林新啓

緊要聲明

啓者敝人在小東關大什字街北路西門片四號院內開設合生利自造靴帶因無力進行營業承願將合生利舖墊機器完全兌於周允賢名下對于欠內欠外敝人担負全責不與天順昌周允賢相干恐未週知特此聲明
敝人合生利 宋德寬謹啓

接兌聲明

啓者敝人在小東關大什字街北路西門片四號院內因接兌合生利自造靴帶營業舖墊機器家具完全兌與敝人周允賢名下開設天順昌自造靴帶營業對於合生利欠內欠外一切責任不於敝人相干恐未週知特此聲明
敝人天順昌 周允賢謹啓

地照丟失

啓者今有瀋陽縣北八區虎石台古城子屯姜董氏領名中則地六十畝地照二帋茲因本身年登古稀家無旁人於客歲間地照無故而飛當時向村長聲明該照無論落於何人之手概作無效業經村長呈縣補發新照特此聲明
姜董氏啓

失照聲明

茲有隋鼎康領名清字七〇一號省撫一張宅地五三方丈九尺正落樺甸一區東至理善會（義善堂）西譚姓（會智亭）南道北（道）北李姓（孫玉登）因不愼遺失除補照外特此作廢
樺甸 隋鼎康啓

失照聲明

敝人領名民國九年浮多大照一張中則地一二十畝坐落海龍縣豬河村同興屯四至全是畢姓於康德四年八月間河水漲發將房屋家具該照一併丟失嗣後落何人之手概作無效特此聲明
畢順廷謹啓

失照聲明作廢

啓者敝人前於民國十五年於金川縣購買土地三百十一畝七分計有憑照二張、爲金紹元領名坐落金川縣北大欄平西南舍地二段憑照二張、二實字四百七十三號計地一百八十二畝一分實字四百七十四號計地一百二十九畝七分四至東西南均至閘北至哈拉該憑照原由先人承管嗣後先人病沒致將該憑照遺失除向金川縣署聲明補發新憑照外嗣後該照無論落於誰外人手概作廢紙
聲明人 張金策啓

滿洲國河川法 自明日起施行

【新京專電】政府以河川法於康德五年十二月卅日業經公佈、其中規定其施行期日以勅令公佈、茲因其施行之準備業已完了、遂以勅令定其施行期日、於本日公佈如下、
河川法自康德六年四月一日施行、

協會三浦委員長 巡視各區分會

協和會奉天市本部、爲謀督下各分會之事務向上、及民族協和工作徹底計、於廿七日起至四月十五日止、對各區各分會、由三浦委員以下、實施分會巡廻視察、其日程如下、
▲廿七日皇姑區各分會、
▲廿八日至廿九日鐵西區各分會、
▲三十日至四月一日農業地區各分會、
▲三日至四日大東區各分會
▲五日至八日瀋陽區各分會
▲廿七日至四月十五日大區各分會、

鑑於滙兌行政重要性 經濟部設滙兌科

【新京專電】滿洲國政府鑑於最近滙兌行政之重要性、決定將從來經濟部金融科之滙兌行政事務分離、使其獨立、而新設滙兌科、已由三十日政府公報發表此項經濟部分科規定之變更矣、改正如左
▲金融科掌管如左之事項
一、關於金融統制事項、
二、關於滿洲中央銀行事項
三、關於貨幣事項、
四、關於紙幣類似證券之取締事項
五、關於額債之事務事項、
六、關於地於債之監督事項
七、關於有奬債券事項、
八、關於投資特別會計事項
九、關於國際收支及金融事情之調查事項、
十、關於金融統計之作成事項、
十一、不屬他科之主管事項
▲爲替科掌管如左之事項、
一、關於外國匯兌事項、
二、關於產金收買事項、
三、關於外國匯兌及產金收買事情調查事項、
四、關於外國匯兌及產金收買統計之作成事項、

產鹽科長會議 第一日完畢

【新京專電】爲再檢討產鹽五年計劃之產鹽科長會議第一日廿八日由上午十時在專賣總局開會、出席者計有呂原正局長中村鹽務科長、佐野營口專賣處長以下營口、安東、錦州各專賣處產鹽科長、甲斐滿洲鹽業常務理事等、以各專賣處之答申並滿洲鹽業之事業報告爲中心、檢討五年度產鹽狀況及六年以後增產計劃、至下午四報第一日之日程、已告完畢、再廿九日、卅日之兩日、更行繼開云、

水力電氣建設局派員 調查各水電資源

【新京專電】產業五年計畫中之水發電計畫目下動工中之鴨綠江水豐、第二松花江、大豐滿、鏡泊湖及未動工之渾江預定共計爲百卅五萬基羅、以爲適應東邊道開發進展、電力需要之激增、水力電氣建設局調查科、在第二松花江爽河以次有大水力資源之渾江急於從事根本的調查、自二月初旬以來、派遣二班調查班第一班已在現地調查終了、第二三班亦預定至四月中旬調查終了、至六月全般的調查完了、由此調查、發源白頭山環流東邊道經通化、桓仁流入鴨綠江之渾江通化、桓仁間百卅公里桓仁下流百七十公里、合計爲三百公里、迄現在之調查地盤穿孔一點、雖有難色、而水位等全體視爲非常有望、於桓仁及桓仁下流一處合計四十萬基羅發電之可能、桓仁之二十萬基羅發電工程、最近即將着手、圍繞寶庫東邊道鴨綠江第二松花江之電開發殊堪期待云、

北大營 戰蹟公園舉行鍬入式 預定三年完成

爲紀念滿洲事變而建設之一大戰蹟公園、其北大營公園設營工事、定自本年度開工、廿九日舉行公園預定地鍬入式、第一期工事之工費爲一萬圓、對十八萬五千平方米土地、加以整理、建築二千五百平方米之池亭、植一萬數千棵柳杏等並施以道路施設等、然後進行第二期及第三期工事、至三年後、此總面積二十五萬八千平方米之戰蹟公園即可能出現云

入江宮內府次長 因須靜養有辭意

【新京專電】建國以來爲宮內府次長而於宮廷行政上收莫大功績入江貫一氏、最近因不甚健康、有靜養之必要、而露辭意、近似或將辭職云、

總局自動車運輸 斷路線營業開始

鐵道總局、自卅日起、開始左列區間旅客及貨物之自動車運輸營業、
八面城—八家子間 八道江—臨江間 佳木斯—依蘭間 倭肯驛—雙河鎮間、大四站—三道通間

約巴里齊中佐來奉

美國駐華大使館付武官約巴里齊海軍中佐、亘十日間、已完畢新京、哈爾濱、大連、旅順之視察、乘卅日午后一時四十二分、抵奉天驛列車、奉天下榻於大和旅館、卅一日午前中視察撫順、乘同日午后五時二十五分奉天發列車向北京歸任、

訓練所教學制度基礎 採用指導員制度

【新京專電】關于青少年義勇隊之訓練、有如既報已決採用青年學校制、關于配置指導員、已決配置教學指導員、以期萬全、即對已往以三百人爲單之一個中隊之指導幹部、爲中隊長農事指導員、教練指導員、事務指導員各一名、配置於此中之營養指導員、建築指導員等、担當訓練以外之指導、但於智、德体三種訓練之下、爲養成確固之大陸建設精神体得者計、決採用青年學校關于教材、關係方面、已進行研究、一部已然脫稿故指導員已屬必要者、因採用新教學指導員制、預定一個中隊配置一名、現在於田原正在訓練中、四月七日、與本年度第一次渡滿義勇奉公隊共同渡滿、故該教學指導員、本年度對于三萬義勇軍、派用三百人、本年四月、更向自大訓練所移行之甲乙訓練所配置故當有約四百名之教學指導員來滿、於名實兩方面、對于訓練生教學制度之基礎、概已確立、於文化方面亦前進一步故訓練生之將來、正可刮目以待云、

東京定期開拓會議 滿拓坪上總裁東上出席

【新京專電】爲期滿日開拓國策圓滑促進起見、四月上旬繼新京開拓會議之後而對開拓國策再行檢討、在東京開催開拓會議、滿拓坪上總裁預定四月一日午後六時乘五十分新京發望號車偕小田島企劃科長、村木秘書經朝鮮渡日、同總裁途中於神戶下車、臨席阪神西宮所開之大東亞博覽會、然後東上、更對明年度資金計畫中社債發行一事、請求滿拓銀團諒解後、始出席該會議、在四月下旬或五月上旬歸滿、

谷川社長來奉

滿洲葉煙草會社社長谷川浩博士、卅日午後四時五十五分車來奉、

河川法解說(一)

【新京專電】以康德五年十二月三十日勅令第二百九十二號所公布之河川法、現已定施行日期、故該法係由七章五十五條所編成、其解說如下

雨水和泉水由於自然的作用沿着地上的傾斜面而流動、漸次匯合許多的支流爲一總流向海和湖中流去、這種總水流便叫做河川、所以只要是有雨有泉眼、換句話說、只要是這地球存在、河川是永久不息的奔流着、沒有河川便沒有人間的生活、沒有水則世上的萬物便不能生育、一切文化皆先從大河之畔而起、大都市沿着河發達起來、這是自古以來世上的常例、這個事實已足證明河川在水運、產業、人間生活上因緣如何的深切了、河川一方面又是唯一的共通資材、不問泰西、東洋、凡被稱爲名都的、大多離不了河、他方河川一度氾濫、瞬間洪水爲災、沖失人畜、還褻財、十足的示其暴威、我們必須遵從河川法的所示、於愛護河川同時充分注意、報答其恩惠、以免招來天怒

因河川奔流的場所而分國際河川和國內河川之別、關於國際河川普通皆依國際公法和特別條約力謀關係國間的共存共榮、至於國內河川多施行河川法、專圖自國的發展、國民生活上的福利、

我國的國際河川有黑龍江和鴨綠江、黑龍江全長四、四八〇公里、流域面積達二、〇五千方公里、是世界上十大河川之一、國內河川有豆滿江、遼河、松花江、嫩江、大遼河、灤河、烏蘇里江、第二松江等河川屬於我國領域內之保護、已於康德三年一月十日、由民生部令第四號制定全文十八條、所成之河川取締規則、不過以後因產業水利、水上交通、土木建築事業、都市人口之增加等一天一天的殷盛起來、則從來的河川取締了不免發生了不充分的地方、政府遂於去年十二月三十日以勅令第二九二號制定公布全文五十五條所成的河川法、並以同日附交通部令第二十號制定公布全文計七十條的河川四法施行規則、至此名實俱備的河川保護取締的法律才起始誕生了、

建國匆匆的時期、雖然暫時適用的法案很多、但以後順次整理、不拘如法律一類的調查研究的困難、至今基本的國家法案泰半完成公布、政府茲更蒐集各國河川法之粹、得見滿洲國河川法的正式施行、實於國法整備上增添一段光彩、頗足誇耀於世、其實施期決定爲四月一日、

河川法的構成大致如次

第一章 總則(第一條至第十條)
第二章 河川之管理(第十一條至十九條)
第三章 河川之使用及關於河川附近之限制(第廿條至第廿七條)
第四章 由關於河川費用及河川所得之收入(第廿八條至四十條)
第五章 監督(第四十一條及四十二條)
第六章 補償訴願及訴訟(第四十三條至十八條)
第七章 罰則(第四十九條至第五十一條)

奉天省商工公會 開催總會

奉天省商工公會、於廿九日午後三時在省公署禮堂開第三回總會、協議事項如下
一、關於撫順煤配給案
撫順煤僅配給於日本及滿洲特殊關係、與撫順相隣接之工業都市奉天 地區、殆不見配給、因以阜新煤代用、致有工業部門之操業能率低下及一部工業製品生產不能之現狀、望當商極力增配撫順煤、
一、關於印刷洋紙輸入稅是正案、
對一般洋紙、關東州無稅、國內大致以高率從量稅課稅、故大宗印刷需要、有大部爲州內業者奪去之現狀、爲謀國內印刷業者之振興、向當局要望是正稅率之意見一致、決定最近分別以文書向經濟部及產業部提出請願、

並開參事總會

奉天商工公會、於卅日午十二時在該會議室舉開第十次職員會、到有石田會長以次十職員、旋自下午三時、在市公署禮堂舉開第四次參事總會、附議左開議案、
△附議事項
一、關於德德五年度奉天商工公會業務報告案
二、關於上項收支預算報告案
三、關於不動產處分案、
四、純人造棉製品輸入稅率輕減要望案、
五、關於電話費度數制及要望大份需要者遞減案、
△報告事項
一、關於參事退職者(亞細亞麥酒社長森脇一郎氏)報告案
二、關於優秀代用品展開幕報告案、

滿鐵辭令

滿鐵辭令發表如下、
命滿洲醫科大學長兼教授 守中清
滿洲醫科大學長兼教授 松井一郎
命滿洲醫科大學教授(以上五日)
免財團法人大連醫院理事
解同大連醫院評議員委囑 守中清
命財團法人大連醫院理事 柳原英
委囑財團法人大連醫院評議員 村上純一

充實義勇隊技能 選拔兩種訓練生

【新京專電】入滿第一年爲終之勇隊員於迎第二年度移員甲、乙種之小訓練所、遣隊已了入入植地開始建設、本隊亦預定至五月中旬入植終了、對從來甲、乙種技術的特殊技能優秀者、爲實施本來技能特別訓練、決定選拔丙種訓練生(假稱)之方針、盡訓練生中自開拓農民中轉出於鑛工部門、時爲有把握大陸情神之點、比其他一般募集之鑛工技術員優秀、且有鑛工技術員與味之訓練生、由於達成自己本願、倘能率上亦優、是以於訓練生制度劃一新紀元、銓衡除開拓農民者以外爲鑛工義勇隊該銓衡目下各中隊亦在考慮中、於銓衡終了同時立即委託滿鐵、滿業等依礦工技術員義勇隊、少年之希望發揮其天才、丙種訓練生中加以特殊技術者、養成將來入滿義勇隊之幹部指導員、尤對畜產指導員委託全滿各牲畜飼育者牧場等、徹底的關於牲畜作實踐的研究、養成優良畜產指導員云、

金子教師主講 宗教講演會

奉天市公署及協和會、奉天市本部以廣島文理科大學講師金子榮氏來奉之機會、特經擬定於四月一日午后一時起、在加茂町公會堂舉開宗教大講演會、講題爲〃知恩報恩〃現從事於準備中云、

關於滿鐵關係各病院 醫療費改正內容(下)

鐵道總局千種保健科長發表談

一、于同時同一家內發生二人以上患者之場合(七成減價、)
二、對同一患者、于同時爲二回以上之診料實施之場合(六成減價)、但往診者相異之場合無該所扣之適用、
三、從來醫院所在地外夜間等之場合等、爲增額徵收五成乃至十成以、上今次規爲五成乃至十成、
△藥料問題
從來貴價藥原價一角至五角爲A、又綜合原價一角五至二角爲貴價藥B、以二角定特別貴價藥、然於新規定、於事務管掌上廢止綜合減價、瓶八角以上者定爲一號至二號並貴價藥之制、依左記料金、
普通藥 一號 二角
二號 一角五分
貴價藥 一號 三角 二號 二角五分
外用藥亦按該制改正、其他皮下注射料等一律定爲原價之三倍、
△注射料金
皮下注射、最低料金定爲一號五角二號三角、淨脈注射爲原價之四倍、原價 一圓以上者、對原價加三圓、最低料金爲一號一圓二號七角、帝制紀念醫院另設特例、
△補綴料金
廢止從來之規定、各種施術料金以外、使用材料定綜合原價之二倍額加算、故齒科補綴料等不免張價、規定爲六十圓以上一千圓、
△優待滿鐵社員
對滿鐵社員診察料爲無料、又對社員家族之砂眼治療、料金如左、
點眼及洗眼 五角
手術 二角至五角
藥料 一角
爲減輕中間區社員之負担起見、出診不徵收旅費、淨脈注射定爲原價之四倍、
△特例之場合
(一)學校兒童之砂眼治療從來爲特別辦理、然今次對滿鐵社員及家族同樣徵收低料金、以謀利便化、
(二)應於防疫上之必要、總局長及局長命令之種痘豫防注射及虎疫菌檢索、均爲無料
(三)サルハルサ注射料金社綫沿綫一四五圓、今回隨一般反應方法之マントウ氏反應、其他又應療法、血液沈降反應從來一圓於新規定改五十錢一般謀結核檢查之利便化、以上之依料金整理減價斷行總收入之減少達二十萬圓、對滿鐵之文化事業、誠劃一新紀元云、(完)

名人逸話

鮎川總裁感謝胡匪 東邊煤鐵幸得保全

春來大地、萬物更新、當此驟案之汽車與飛機等項、已入正式軌道之今日、滿業鮎川總裁、似有重重喜事者、極形緊張、日前於某宴會席上、彼曾發表宏論云『呵、一般人一提到滿洲、就談到胡匪、頗有目匪如仇之勢、殊不知胡匪之於吾輩、尙有一値得感謝之事情在、原來今日東邊道之鐵及煤等、早已成爲外國利權矣、迄及今日得無事保全者、我人得以盡其開發者、一言以蔽之、匪賊之功也、』此『春秋筆法』之言也、鮎川流之論法下、滿洲胡匪、担任東邊道資源警護重任、

恭頌永吉縣官馬山警察署口前分駐所王德政

我國王道政治、皆翌賢所創、於今日實行善政、解除民困則於口前警尉
王公文彬可見矣、王前警察司法保安衛生及地方教育固已接見前任諸公之迹而尤爲進步對於民衆指導訓誡純係諄諄誘一洗從前拳打、脚踢之惡習
王公眞爲警察模範而部屬警官對於民衆無不懇切和親民衆莫不欣欣焉與警察聯絡官民一體確爲德政所感
王公前立教育界多年學識豐富人民風俗無不通悉凡我農民倘有難解之事均和平勸導民家心悅誠服以德服人
王公之賢確爲王道之光人民幸福也
吳村長伯英陳助理沂凡地方諸事與王公和衷共濟相與有成不僅克盡厥職切謀教育普及而建築學校不但各學生沾求學之恩即地方人民亦均感戴商民等感激之忱無可爲報特將事實謹登報端以頌焉
口前村屬境全體代表 劉登五 閻明喜 林玉崑 唐緒文 高明 吳國忠 李素安 車洪芳 孫寶善 呂子乾 洪富潤 鞠永芳 唐潤田 朱景福 王景波 賈耀山 吳廣勳 車松亭 董伯勳 王紹紳 車成富 任樹聲 陳治 楊柏興 林延卿 董錫恩 張純財 姚潤芝 馬驥 周興奎 單殿鰲 郝殿奎 蘇蘭茹 李志芳 林福 馬香五 張吉 尹德玉 李福林 孫元緒 于成恩 同具

緊要聲明

逕啓者本公司清算事務現已完了謹將清算結果開列於後特此公告
股東諸位台鑒

收入之部		支出之部		備考
財產代價	一一七、〇〇〇、〇〇	第一回發還股本	一一〇、〇〇〇、〇〇	一股國幣一百元
庫藏品代價	三、〇〇〇、〇〇	第二回利益分配	一一、七八一、〇〇	一股國幣十元零七角一分
銀行預金	一三、九四三、二八	清算費	五、三〇六、一九	
現金	一、〇五五、一三	退職慰勞金	八、四七二、〇〇	
利息收入	一、〇〇五、七八	債務償還	四四四、〇〇	
合計	一三六、〇〇三、一九	合計	一三六、〇〇三、一九	

康德六年三月十日
四平街電燈股份有限公司清算人 畢蒼華 孟仲文 翟毓珍 陳濟民 劉雲五 謹啓

感謝治愈腮下炎介紹良醫

啓者敝人偶於二月二十日在頭部右側患腮下炎之症初起之時紅腫高大疼痛異常經漢醫治療未見效果後經王府街民生醫院院長王恩波於三月二日着手立見功效眞有起死回生之術濟世活人之方不愧西醫名手感激沒齒難忘謹登報端聊表謝忱
鳴謝人王府街商務會長 周玉亭 啓

衛生醫院籌備處採用左列職員事啓

一助手、二調劑、三產婆、四看護、各數名待遇優從
希望者於四月二日(星期日)十時至十二時帶履歷書到院面談
地址大西邊門外三經路口路南

店員募集啓事

一、會計一名 須具有複式簿記能力者
二、販賣員一名 須具有各種機械工具及暖氣水道衛生等材料經驗者
三、練習生二名 限卒業於公學堂者
四、年齡限廿歲以下
關於待遇盡量從優有意應募者速至藤浪町八番地仁昌行接洽可也
仁昌行王墨卿啓

德國醫學博士葛納克大夫

前德國漢堡巴恩拜醫院院長一九四三年任南京中央醫院療顧問一九三八六年後任北京清源醫院師近應友請來奉應診
治療科目 內科 婦科 小兒科 皮膚花柳科
門診時間 每日由上午十一時至下午一時 由下午三時至五時 星期日由上午十一時至下午一時
門診國幣二圓 本大夫特通滿語
診費國幣貳圓
地址 商埠三經路(三經路郵局)斜對過 電話二二二三八五

熱河省實業廳續招產業技術見習生「滿系」廣告

一、募集人員 若干名
一、報名地址 奉天省實業廳庶務
一、報名期限及手續 四月四日午后四時止 須備自筆履歷書(帖半身脫帽像片)學校成績証明書、人物考查表、體格檢查書各一份
一、試驗場所 奉天省公署禮堂
一、試驗科目 數學、日語、國文、口試、
一、試驗日期 四月五日午前十時起
一、待遇 考取後派在本省各試驗場實習一個年間每月支給津貼十五圓講習終了後配屬各縣旗公署或農事合作社服務初任俸給最低三十元以上奉天承德間旅費到着後支給之

瀋陽命書院著作家 隆中策

明清民初人物誌 各名人命鑑明命理要領實價兩圓
到哈爾濱寓道裡中央大街北京旅館二樓六號談命兩圓批命另有定章外埠郵寄每批三圓中批五圓大批拾圓書某省生人六日覆件(內容優點)五行八字格局用神行運休咎流年月建吉兇雜論六親等項分解詳乘直書
命理宣微 命理精著 兩圓郵費在內既足自己推命又可爲批命尤當速購知星盤各星所屬若何
滴天髓全書 實價壹圓誠議命最精要之書
紫微斗數全書 人人渴望現已出版實價人權衡經余
命理專家隆中策介言
發五行之說弘景抄三命之略泊唐李虛中宋徐子平等輩出而數理哲學大顯於世惟達人欲安身立命而江湖每以假亂眞術之遺缺良由於此也今之隆中策主人崔君玉書者精習金鑑之秘研究球之一篇其入與學良有足多余向在舊京識之把臂甞未爲一批暖造迄今垂十餘年往事歷驗緣忽不爽來背未佩其受命如響知幾其奇焉該君現已藏哈作寓公經友人聲察隱長白子徽頌之曰『鑑觀有術』余信非謬特申嗚引以質君子云
濱江省民政廳長 賈文波 啓
醫學全誌講義編著中 命書院地址奉天商埠地北二經路永慶里隆中策住宅

鞍山賽馬

春季第一次開催日
三月 二十五日(土)二十六日(日) 二十七日(月)
四月 一日(土)二日(日)三日(祭) 六日(木)七日(金)八日(土) 九日(日)
每日午前十一時開始(雨天順延)
無制限配當
單復勝式 共國幣五圓
搖彩票 國幣五圓
奉天驛午前八時四十分發列車賽馬場前着
鞍山國立賽馬場 電話 事務所二〇五一 賽馬場二七〇一

感謝奉天市大西邊門裡博濟醫院戒煙迅速

鴉片之爲害甚於洪水猛獸爲衆同胞所共知又爲世人所公認者實緣人人感受忌除之痛苦而乏解除之良方也日復一日則形成不治之疾矣鄙自染芙蓉癖屈指八載雖戒而不悛近於報端見有感謝博濟醫院戒煙迅速一則當即趨赴該院欲一試嘗果於七日間將八年之煙癮一掃而廓之於不知不覺中安全解除矣此爲我國之醫葯發達亦該院長之靈心慧手有以致焉茲爲感激維院呈之國手特鳴報端而非爲該院介紹營業實欲使同胞咸知脫離苦海得登彼岸之捷徑也
奉天市鐵西南七路十六號 鳴謝人 王玉坤 啟

失照聲明

本人領名績照一張下則地六畝東至大河西至崗頂南至山頂北至姚姓坐落臨江縣六區大通溝因清賦續加地照存在八道江街六區公所當給換照收據於民國十六年舊曆九月一日匪襲江街焚屋損失除請縣補發新照外特此聲明作廢
八道江 祖有强 啓

如欲堅身須重體育 亦須用標準之運動具

敝店備齊各種、籃球足球、男女排球、標準運動器具及服裝物品豊富、定價低康
奉天城內鐘樓南角路東 洋裝百貨運動具店
同益成支店
電話(四)二二八二番 三〇四〇番

商埠大舞台

【三月卅一日】
早十一點開 至五點半止
晚七點開 至十二點止
蒼鐵英 廣太庄
梁雯娟 雷峯塔(全本)
宋寶羅 逍遙津
(晚場)
張盛庭(全武行) 鐵公雞(雙)
張如庭 李香匀 王春娥(全部)
機訓娘子孝双語烈霜一演
房三教忠牌官節冰夜全

世界一流の 家庭雜誌

主婦之友 四月號いよいよ發賣

四大附録つき

第一附録

洋食と支那料理

お惣菜向き 三百種

（不但有營養而極爲經濟簡便似此優良家庭菜實所罕見其一一作法均明細發表在内無論如何難作之洋食及中國菜何人由實親均可明解其法因故絶無失敗 驗所得）

うくの料理のコツを 特別發表!! 大評判

全部大至急實物を御覽ください。

西洋料理
▲經濟的な魚の洋食五十種 ▲牛肉や豚肉の洋食廿四種 ▲鷄肉や臟物の洋食十二種 ▲海老や貝類の洋食十七種 ▲炊込みランチ洋食廿三種
▲魚の洋食十五種 ▲野菜洋食廿五種 ▲サラダ十六種 ▲玉子の洋食十種 ▲麵類の洋食七種

支那料理

第三附録 四月の毎日の献立カレンダー 第四附録 コドモ愛國繪本（櫻の日本）
▲鯉の丸揚 ▲蟹の巻揚 ▲五目そば ▲チャーハン ▲シウマイ ▲鷄肉の支那揚 ▲古滷肉 ▲チャプスイ ▲魚の甘酢煮 ▲オープンスイ ▲揚豚 ▲芙蓉蟹 ▲ワンタン ▲支那そば ▲支那風すきとん ▲豆腐の揚物 ▲海老の炒め煮 ▲白菜のミルク煮 ▲鯛と春雨のお汁 ▲肉だんごと野菜汁 ▲蛤入り五目汁 ▲茄豚肉 ▲魚の如意巻外百種

第二附録

家庭染色秘訣集

古物にも新品にも手輕に應用できる實用染色の秘訣集。素人でも絶對に失敗せぬ染色法です。全部實驗濟絶對御安心
▲描き友禪の長着の染め方 ▲描き友禪の羽織の染め方 ▲つまみ織絞の中年向長着 ▲村雲染の中年向きの羽織 ▲型置友禪のメリンス長着
▲花散し染の長襦袢の染方 ▲染色に刺繍を配した長着 ▲閑搔染の帯ハンドバッグ ▲刷毛染應用の流行片側帯 ▲纈絞りの帯の上手な染方
▲板〆絞りの座蒲團の染方 ▲スフやセルの長着の再生法 ▲糊流し染の客座蒲團二種 ▲植物染料で衣類の再生法 ▲簡單な色抜きの秘訣集

結婚相談號

娘のために 母のために 青年のために

結婚相談部を新設

關於結婚之接談免費答案担當者山崎光子先生 詳細四月號發表

娘の結婚難を解決した體驗集

（母堂與冰人絶談定良縁秘訣新發表）

白衣の勇士と花嫁の生活建設

（新生活希望心切軍國新婚家庭之建設）

なき妻かの子 岡本一平

かの子夫人の花嫁時代の想ひ出に涙新た。歡入かの子の追憶記

◎重症の神經衰弱を家庭で治した療法

◎子供の傳染病の豫防と療法 山本杉博士

◎肺病は養生で必ず治る 原榮博士

日本一の子寶村明朗探檢記

（三夫婦子寶產國策村探檢）

三宅正太郎先生 大森洪太先生

法廷から見た夫婦圓滿法

（法律與人情關於夫婦愛裁判秘話）

特輯 國民新禮法

婦人のお作法實演畫報

國民禮法制定委員長德川義親侯爵御指導で婦人お作法を一目でわかる寫眞で發表。洋服と和服の場合を桑野通子と水戶光子實演

作法教授要項調査委員長 德川義親侯爵

特輯

急病や怪我の應急手當と家庭常備藥の用ひ方

これさへあればどんな非常の場合にも心丈夫です。腦貧血、中毒、胃痙攣、鼻血、骨折、外傷、胃腸病その他一切の應急療法

小柴澄子さん

双葉山と結婚する小柴澄子の生立秘話

双葉山と結婚する小柴澄子とはどんな婦人か。新聞にも出ない横綱の嫁の眞相初めて公開大評判

月收五十圓以上の有利な新副業

廢物利用の手工藝品の作方十六種

時局に副つた新手工藝品の簡單な作方の大特輯

懸賞募集 賞金貳千圓

子供が主人公の感激讀物

選者 吉屋信子先生 石坂洋次郎先生 小島政二郎先生 詳細は主婦之友四月號

熱狂小說 曉の合唱 石坂洋次郎

感激小說 路傍の石 山本有三

感涙小說 新妻鏡 小島政二郎

評判小說 信子 獅子文六

感激小說 幼き者の旗 氏原大作

人氣小說 妻の場合 吉屋信子

感激小說 新肉彈 櫻井忠溫

悲劇小說 母は強し 竹田敏彥

人氣小說 結婚天氣圖 菊池寬

白衣の天使從軍日記

戰場に良人の墓を掘る！

これを讀んで泣かぬ者は日本人ではない

○○野戰病院 [illegible]

良人從軍勇士我充赤十字看護婦同時應召良人於蘇州河之激戰殉國勇葬於戰場若小從軍看護婦之最及從軍日記在主婦之友發表及意味初血淚綴係軍民熱烈之大感激奥妙之手記

四大附録つき 定價六十五錢（送料十錢）

東京神田 主婦之友社（振替東京一八〇番）

本丸用國產參茸配成最合國人體質

參茸補丸

主治 腦弱 神衰 腎虧 精乏 貧血 胃呆 陽痿 遺精 健忘 失眠 腰痛 心虛 氣弱 自汗 咳嗽

參茸補丸乃我國老參血茸及各種珍貴藥料配成約性溫平不寒不燥男婦老幼四時咸宜因本丸已歷數十年之臨床實驗並經中外大醫師証明認爲補腎聖藥强身至寶誠人類健康不可須臾離之良葯也

價目 每瓶一圓 每買一盒送一盒 郵費免收

各埠均有經售 歡迎函索代理簡章

總發行所 奉天大北關育生堂藥店

赤白帶下經脈百病

每瓶壹元 每打拾元

奉天市大南關大街春雨堂發行

馬二琴調經甘露飲

本品爲日本陸軍藥局所收載 並無副作用而博得好評之優秀藥

專治五淋白濁

急性亦可 慢性亦可

次葯兒 ツヨール

ツヨール合資會社 本社 東京日本橋區江戶橋 支店 大阪東區伏見町[illegible]

美味・健體强壯飲料

珈爾比斯

飲用珈爾比斯 可防孕婦發嘔 使胎兒骨骼强壯 而生碩大之嬰兒 老人飲用時能增加精力返老還童

讀書之後、運動之後 作事疲乏時應當飲此、珈爾比斯 可充飯後之菓品 可充兒童之點心 可爲慰問之禮物

主成分

葛爾西姆、能使骨格及牙齒强健
維他命、是兒童病人絶對的營養素
蛋白阿米諾酸、是體組織的養源
乳酸、可殺胃腸內的病菌
葡萄糖・諸種糖類、能恢復疲勞・衰弱

最上品、味最良、有優雅的檸檬芳香、視之有清凉眞珠色

美味滋養頂上之飲料

一瓶……可勻爲汽水一打

神皐雜俎　21

隨感錄　(丐)

夫人爲學。必有學府。滿洲學府。首推南滿醫大。次則旅順工大。次則國立農大。次則建國大學。方在開創。皆新青年 安身立命發跡之所。萬 不可失之交臂。所當奮志考入者也。文學一道。宜俟異日。如必有志於文學。我勸諸君宜入日本西京帝大。不但文學有成。即漢學亦必出人頭地也。

語云。取法於上。僅得乎中。若取法於中。無疑的僅得乎下了。况根本無法可取乎。如讀者不以拙言爲然。偏欲無師自通。却也有無師自通之道。則加緊讀書。以古人爲師而已。若並古人而不信任。是乃天生尤物。萬古精靈。無物足以當其一顧矣。我等自宜退避惟謹。不可冒瀆！

凡屬文字。皆有含義。然而未有如漢字含義之深者也。姑不問文章義理之學只就普通字義。已非短時日所能了解。外國學術。有時不必依賴文筆。學識所及。筆即能達。惟有漢文漢字。必有相當功力。始能隨心所欲。否則任你學會何等技術。不但不能著書立說。即普通論文。亦不能起草。此等滋味。必曾有人嘗受。決不以我言爲過也。

外國學人。除了專門文學家。已不必再問文字。偶有不識。查閱字典。便可恍然吾人爲學。却先得由文字作起。積字成文。暢然無阻。然後始能抒情叙事。若無此項工夫。心裡雖有學識。而筆不能達。誠苦事也。若在專門文學家。更得異乎尋常。博通古今。檢討中外文藝。雖一字一句。必有來歷。不許誤用。而又不許墨守陳言。食古不化。情眞理確。筆下生花。凡古今文體。如文選以及古文辭類纂之所集。旁及東西名著。融會貫通。分合在我而後始足以言文章然猶未也。

夢十夜　4　（夏目漱石作 秋突譯）

我想到這裡。不覺手又伸進墊底。把紅鞘的短刀。抽了出來。用力的握住刀柄。把紅鞘撇在一邊。冰冷的刀鋒。立刻在昏暗的屋裏一閃一種可怕的東西。就像由手不斷的跑出一般。然後都集在刀鋒上。殺氣凝於一點。在我這無餘念的人的心中。看着銳利的短尖。縮得就像針尖一般。把牠拿到九寸五分的地方。不得已看了看刀尖。立刻就要攮下去。全身的血。都流到右腕。緊握着的刀柄。粘呼呼 的黏手。嘴唇也顫動了。

把刀插入鞘裏。夾在右腋下。然後就打起坐來—趙州曰無。什麼叫無。不禁咬牙切齒。罵聲禿驢。

因爲用力咬住了大牙。所以由鼻裏。很激烈的呼出熱氣。太陽穴也痛。把眼睛睜得比平常大了一倍（未完）

談『燕子箋』劇本　(八)　(君方)

「曲江寒食草青青。有人來茂陵。陽花小犬吠春星。颺吹櫳襖鈴。擔酒債。鬧琴心。凌雲賦早成。當壚先唱白頭吟。文君心似冰。奴家姓華。小字行雲。長安人氏。不幸門戶單貧。落籍上廳行首。謳歌賣笑。終心長是自憐。詠月披風。點筆亦能免俗念頭所向。只要從良。但有厮稱兒郎。不惜麥心相許。幸喜茂陵才子霍秀夫。向曾章曲相逢。近又天台重訪因他試期尚早。接來此處讀書。看他聰俊多才。至誠不假。私心暗約。可託終身。今日小雨初晴。脫花香綻。明窗靜几甚是可人。不免請霍郎出來。閒話一回。多少是好。吓。霍相公有請。」接生上。霍唱。

「（前腔酒闌風冷月初斜。剛就枕。檢殺林鴉行。雨夢醒。賣花聲。聒覺。晴風小透簾櫳下。」

情景俱妙。歌來當三繞屋梁。語句傳情。又極盡微妙。末二句說。閑話一回。多少是好。足以顯示婦女固有的謹細精神。再拾箋折首段的寫意。寥寥數句。描盡悲怨。可謂一唱三歎。當之無愧。

（未完）

談硯石　(一)　(彥齋)

硯石產自肇慶東三十里許之羚羊。峽東有上巖。中巖下巖。又別。有水坑。旱坑之分。有舊坑。新坑。之目。其宋時舊坑。包公所謂不持一硯者。今亦無所 得石矣。其石之精麗美惡。人人聚訟。皆由身不至端溪。以耳爲目。此倡彼和。究竟莫能辨眞石也。

蓋以前嘗事者開坑。令其監督。日與土人石工及好事收藏者講究。故能略識其梗概也。大約不論石之大小。眼之有無。以細潤光嫩者爲上。其發墨與否。久而後貴。初出未有不發墨者。以炫遠近。古無此也。

其眼亦不論大小。以層次分明。色澤圓活者爲佳。唐宋以來。才人文士。采作硯材。蘇文忠稱爲寶石。蓋東西粵扶輿之脈所蘊闕也。

未至峽十里。爲大峽山。峽皆牛毛細皺。宛如畫境。峽山青蒼。對峙江流。泓淨頗似巖瀨。峽石礦凡十一。北圻坑曰阿婆。曰白婆墳。石質黯黝不鮮佳者。亦有火捺紋。蕉葉。白可亂水巖朝天巖。

惟青花中黃星密灑如塵眼大如螺。若人張目湛湛無神眞賞家以此辨定。碧點長斜似眼無靨。每石一片。可得十二三點十數點者。

梅花 坑。在峽外三 水境中。峽將盡岸南山坳有洞。書宋治平四年差太監魏某重開。土人名曰巖仔坑。其石卽之摩冷冷。久應能滑。旁有稼。相傳其時開鑿中虛崩閉數百十人。太監死焉。（未完）

釋碧城詩　(澤生)

李義山碧城詩三首。乃與女道士戀愛詩也。唐時貴主。多出家爲尼。而究之遭性易胎。藕絲難殺。卒惹出無限風流艷事。今就碧城三首。以淺話釋之。則昭然若揭矣。

碧城十二曲闌干。犀辟塵埃玉辟寒。乃言其所居地之華貴也。閬苑有書多附鶴。言女道士雖入空門。乃時與外間寫情書也。女牀無樹不棲鸞。乃言觀中女道士甚多也。星沈海底當窗見。雨過河源隔座看。二句乃故取遠景。以狀 仙家所居 之幽邃也。若是曉珠明又定。一生長對水晶盤。言女冠懷春澈夜不眠。若仙家果有此寶。固應終觀 不睡。以遣 長夜也。

（未完）

憧憬　(凝)

十年前的秋天。我接到一個陌生的信箋。沒有虛文客套。也沒有蜜語甜言。只說願在他踏上旅途之前。能夠見我一面。

× × ×

我想像不出他的模樣。更描不出他的面龐。腼腆下我不會赴約。無形中却受了魔怪的力量。飛鴻傳來我的寂寞。羅豆花邊我開始悵惘。

× × ×

一縷奇風吹入我的心靈。恬然的心波再不能平靜。從此我有了幻想也沒有了夢。夢中同一位陌生的詩人絮話直覺地我稱他做『但丁』！

× × ×

我們倆涉遍奇山異水。我們倆賞盡美草香花。我們倆會在荒村古刹中避雨也會在春風蕩漾的月夜漫步落花

「出師表」研究　(上)　(君直)

▲眞情實感全無藻飾▲後出師表恐係僞製

諸葛亮。字孔明。瑯琊陽都人。生漢光和四年辛酉。卒蜀漢建興十二年甲寅。享年五十四歲。（西曆一八一—二三四）。孔明幼時。天賦他一顆超羣的聰明英霸的氣概。高高的個兒。容貌很是魁偉。所以當時的人都很驚異他。年二十七歲。蒙劉備三顧草廬。出理軍政。劉備死後。後主幼弱。事無巨細。均由孔明來主持。陳壽上諸葛亮文集曰「……於是外連東吳。內平南越。立法施度。整理戎旅。工械技巧。物究其極。科教嚴明。賞罰必信。無惡不懲。無善不顯。至於吏不容奸。人懷自厲。道不拾遺。强不侵弱。風化肅然也。當此之時。亮之素志。進欲龍驤虎視。包括四海。退欲跨陵邊疆。震蕩宇內。又自以爲無身之日則未有能蹈涉中原。抗衡上國者。是以用兵不戢。屢耀其武。然亮才於治戎爲長。奇謀爲短。理民之幹。優於將略而所與對敵。或値人傑。加衆寡不侔。攻守異體。故雖連年動衆。未能有克。蕭何薦韓信。管仲舉王子城父。皆忖己之長。未能兼有故也。亮之器能政理。抑亦管蕭之亞匹也。而時之名將。無城父韓信。故使功業陵遲。大義不及邪。蓋天命有歸。不可以智力爭也」陳壽爲孔明作傳。編纂文集。對孔明認識甚深。上段的論斷。可以說是很恰當的不過以未能得到最後的成功。來責備孔明。又以管仲蕭何來作比證。未免責人太嚴。時勢環境不同。結果自然不能一樣。再說以成敗論。也不可作爲 論斷古人的絕對標準啊。當孔明沒後。大軍退却。司馬宣王 察看其營壘處所曰。『天下奇才也！』共爲敵人所驚服如此。

意詩人鄧南遮　(續)　(隱)

鄧南遮是意大利詩人的班首。也是歐洲 詩人的班首。他的『死的勝利』及『火』都可以列入世界不朽名作之列的。他還是個激烈的政治家。世界大戰時中止了創作的生活。會投入航空隊從事於空戰。架機飛到奧軍 陣地視察。傳爲文學家的佳話。並且當委 麥問題發生時。他率領一隊兵。以强力佔了委麥。爲近代驚動文 壇的事。雖然後來還是被强迫的撤退了。然而他的勇氣却已爲許多人所驚異前者他把自己的住宅庭園全都 捐贈祖國。而隱居拿波里靉他的著作歲月。在去年逝世。至於說到『死的勝利』是薔薇小說中 三部之一。（一是『犧 牲』。（一是』巖上的女子們。』）同時這小說中的 主人翁。也一樣的都是鄧南遮的化身。這小說中渲染着火一般 的力的色彩。和充分表現着肉的氣氛和情熱。故事以悲哀自棄的秘密。戀愛爲開始。以十分感人的情死爲 結束。實是一部人間痛苦的記錄。他寫 肉與靈的爭鬥。由生長。變化而至於滅亡。甚至於在滅亡之後。還有極悲哀的情緒存在着。在這種寫法之下。所表現的是深刻的複 雜的悲劇。重重的傷感侵蝕在讀者的身心所以『死的 勝利』是足足地抓住了全世界青年男女的心情。被瘋狂般地耽讀着。

風箏　(菲菲)

太空上高高的飛起了一些風箏。蜈蚣啦。老鷹啦。人形啦。形形色色的。綺麗的點綴了淺藍的晴空。風倒不大。正好借着這風力。飄起了那些風箏。

廣漠春風的場院裡。是孩子們的世界。一個個張着嘴嘻嘻哈哈的。抬起頭。仰望着天。偶而。一個風箏落下來。撞到樹枝上。或是一個風箏不經心的脫了線孩子們就會連蹦着帶跳着的。像似惋惜。又像是高興。

幾十個的春光裡。埋葬了我的童年。孩子時代。雖然也熱烈的玩起風箏。放到高高的天上以爲樂。然而。現在却一些也勾不起興趣來。只有美慕這群孩子們的歡樂自己却浸在感傷的領域內。

一片歡笑聲響起了。抬頭看了看。原來是兩個風箏遇在一起糾纏住了。兩個放的孩子。急得淚眼汪汪的。旁觀的孩子們。却正笑得前仰後合呢。拍着手跳着脚。流露一片天眞的情緒。我深深的嘆息着。童年再不會是我的了。

女性「美」　(二)　(潤珊)

女性既 是人類美的 代表者。她們對方的男性。便人人都有一種愛美的習慣。這實是人類自然的心理。自古至今。從文字裡看到描寫女性的文章。也不可勝計。然而人們所理想的美人呢。要究竟是一個什麼樣的呢？要有什麼條件才够得上一個十全的美人呢？女性的美固然是以容貌來作主體。個性。是美的主要因素。如果面要長得好看。而是一個個性極壞的。或者是溫柔可親。而像貌平凡的。這都够不上『完全美』的資格。究竟十全的美女有沒有呢？像小說上所說的西施昭君貂蟬。嫦娥等等都是絕色的美人。但是我們沒有見過的。同時她們的個性也不相同。尤其是現時代裡一般所說的『美』。都是一概而論。實際說來。女性的美若仔細的來分析一下。那要有許多種呢！現在我們依 據審美的 眼光而分析。女性的『美』要分爲『秀』『美』。『俊』。『俏』『艷』和『媚』六種爲解說六種的『美』。我們無妨以紅樓夢裡的幾個美人兒。和現在的中外兩國女明星來作一個古今中外的實例

秀—— 林黛玉。袁美雲（化身小姐）。嘉波（茶花女）

秀好比是山谷裡的幽蘭。𡟱氣蘊藏于內。嬌永而耐人尋味。這類的美人是具有幽嫻的態度。清秀的容貌。寓聰明活潑于莊靜的擧止裡。完全是天然。高尚。而純潔的美。令人見了發生深厚的美感。印象永遠不會泯滅的

俗語說。『秀色可餐』的一句話。表示這種美不僅使人愈看愈愛看。簡直恨不得吞下肚去。當作珍饈美肴細細的玩味——賈寶玉始終繾着林黛玉。便是因爲黛玉這種『秀』美的吸引力太大。嘉波爲人所稱神秘女郎。實際所謂的神秘。那便是這種『秀』的美！

（未完）

寒星　—德富蘆花作—　(孝武譯)

滿天寒星。深黑的屋頂上。深黑的山上。都能看見星星。葉子已 經落掉 的樹。像大篩似的篩廉天空。每樹枝上都帶有星星。很安靜的點在中庭。蘆山頂邊的波濤。就像在夜間已經過去的狂風暴雨。鄰家磨米的聲音。像是殷殷的遠雷聲。

曼殊詩徵

▲無端　(陳蒼虬)

慣住冰 天與寒塵。無端縹緲憶千 身。深燈亭館迴初夜。細雨樓臺濕暮春。亦識腸 迴能害道。終憐泥塑似非人。拈花解事成微笑。了了當前涕淚新。

▲雪夕偶成　(于蓮客)

爐煖燈明斗室寬。玉塵初散夜漫漫。擁書偶觸童年味。聽雪遙憐戰地寒。交威半 歸泉下去。家山除向夢中看。寸金尺璧求原易。惟有流光倒轉難。

▲金仙庵山亭看雨　(于淵受)

長夏城居苦炎蒸。尋幽深處縱遊屐。此山鬱鬱天官屯。僅一層雲塵世隔。天公仍苦不快意。更將 氛埃力掃滌。萬山作態雨勢來。獨立眉端 門霹靂。駭絲紛紅初尙眩。瞥眼垂同太陰黑。搜林電影久連蜷。下谷雷聲數 膽擲。雨始跳珠漸似繩。盤旋終 化烟霧逼。惜哉奇景不可常。指顧氣喧還就 寂。林影低亞何蒼鮮。澗水琮琤愈清激。流出殘花過斗餘。山深尙 見殘春迹。不獨山中五月涼。人世料當添尺澤。笑我空空無所得。但留奇句蟄 胸臆。散髮行謠自下山。放眼空曠明無極。碧天四 合夕陽閒。去鳥悠悠一双白。

敗北　…菊池寬作…　(十一)　(英譯)

『還有。對三舖席子的那些紙門。』亦非關閉起來不行『但是老太太不許我們關呢』。

爲着關閉紙門的問題。老婆子同家族之間。不知鬧了幾次。老婆子是定要開放着紙門。從裡觀察別人的行動或者尋覓些插嘴的機會。在她看來。這種事情是她唯一的生活。而家裡的人們。却是因怕她的麻煩。所以主張把紙門關閉。每逢阿靜從外面將紙門推關的時候。老婆子總是把身子靠近門邊用力的將紙門推開。

『可是。小孩子在生病呢！不管怎樣的生氣。還是給她關閉起來』。

『噯。我在担憂呢。自從久美子傷了風。老太太似乎漸漸的好起來了。從前有一家裡而有了兩位病人。他們就要彼此的競爭。這話不知眞假？』

『放屁！還有五六十歲壽命的孩子。難道活不過八十八歲的老婆子嗎？』

秀一雖這樣說了。但是心裡總是有些不安。他想不論如何。小孩子是總不能給他死的。然而。孩子的病狀。還是沒有什麼更改。這時候。秀一正想要買進一千石的期米。而在等待他的下降。所以雖然心裡 掛念孩子還是有十天光景未曾問心她的病狀。不過是每逢看見沒有密幃的時候。總是向着阿靜催問。

過了月底。久美子還是不曾痊愈。這樣的荏延下去。嫩弱的身體。看是擔受不起的了。交了三個月不久。秀一對妻子道。

『怎樣？問問山田先生。不住病院不妨嗎？』

『不知問了幾次了。總說不要緊』。

『不論怎樣說不要緊。老是這樣拖下 去。總沒有方法的』。

東京帝室博物館復興記　(二七)　(陳邦直)

筆力暴氣及設色布局。皆極見工夫。頗似唐六如筆法。而風致瀟灑。出人意表。此等作品殆已脫出禪僧畫的範圍。而成爲專門的山水畫家。是蓋於日本美術史上頗有重大的關係。在其右端下面有正信之印一顆。此後承其衣鉢者有狩野元信。及桃山時代之狩野松榮。狩野永德。狩野山樂。狩野探幽等。其作品皆羅列其中。

在第十三室內所陳列者。除上述之狩野派而外。其最引人注目者。有德川時代之田能竹村田所繪的『松䔥古寺圖』。此作崇山峻嶺。極似黃大癡之徒壑密林圖。是蓋爲日本南畫派的正宗。亦即當時文人一派的作風。其與日本歷代各派的繪畫似有不同之處。至特別第三室內。則專列中國宋元時代的繪畫。其最珍貴者如宋徽宗皇帝的山水。及馬遠的夏山圖。李迪的紅白芙蓉圖等。馬遠的作品傳入日本者蓋爲時甚早。故彼等古今名家的作風。多有類似夏珪。馬遠之北派一流的筆法也。

閒・話・千・山　(續)　(小天)

不過。雪菴塔注水不乾。這是一種神話。不足憑信。不但此事不足憑信。就是煉魔石 也近乎附會。本來燒丹製藥驅邪除妖。是道家的行爲。像晉時葛 洪鄭隱之流。都講燒丹。至今西湖葛嶺上還有葛洪煉丹臺存在。我已經遊覽過了。至於畫符念咒爲人間打鬼除妖。那更不是佛家的本分。確有東漢張天師的遺風。 雪菴和尙既是一位高僧。學佛猶恐不及。萬不能沾染道家風氣。 所以說他面壁趺坐。煉指受戒則可。說是煉魔就 未免欠妥了。王先生對於煉魔石。有兩句詩評論說。『石煉紅塵百丈炎』。『危巖魔煉不？』。也可以窺得他 的觀感是如何了。又因爲仙人台兀立在香巖寺的廟後。 仙人台既係道家的遺蹟。這煉魔巖說是在雪菴到了 香巖寺以前的道家煉丹巖。燒丹巖。經了僧人把丹字改爲魔字。 認爲是雪菴的遺蹟。也是意中之事吧。千山裡僧道遺跡。很有混雜不清的地方。 這是彼此勢力 起伏消漲一 種必然的現象。如無量觀裡有羅漢洞。 可以証明羅漢洞是由僧人賣給他們的。與羅漢洞同其運命。的仙人台。 歸到香巖寺手裡。那也可以說是道士讓給僧人的 一部山產了。因爲這樣一讓渡。往往一個風景的隸屬。 便似是而非。必經考察纔能明白。

關于香岩寺與仙人臺的輪廓。大體如此。 香巖寺附近的景物。也沒有什麼足以再談的了。 惟獨寺的附近舊有梨樹園數畝。也是春夏間一個好的點綴 現在怎樣了。却不甚爲得接着要談的。就是大安寺與中會寺了。（未完）

畫蘭談

八。畫蘭和衞生。

畫蘭能有除妄。靜氣的工夫。袪病消煩的作用。其關係個人的衞生。既多且重。一一寫在下面。

甲。除妄。妄念。乃『唯其力之所不及。憂其能之所不逮』。想入非非的意念。是戕害身體的蟊賊。妄念不除淨。心神絕不能淸醒。則昏瞶誖亂的地方必多。對於公私業務上。必發生不良的影響。像年未及 知命的人。頭童齒豁。衰像頓呈。也是妄念從中促成的。畫蘭具有消除妄念的效能。也是欲火中燃的淸涼散。在公退的時候。一日的勞力。已經告一段落。然後執筆畫蘭。筆一到手。心中便澄淨。像千頃鏡平的淸水。對於邪去的念頭。早已爲湖 水捲妄了。眞是一絲不掛。萬慮皆空。不兩樣老僧之入定了。拿靜定的心神。去寫鄭家芳草。一定能上追古人了。

無線電

廣播節目

三月三十一日（星期五）

午前

七、〇〇（新京）國歌

七、二五（新京）神等日本語講座

八、二〇（新京）格言[illegible]

關爲自立者能打破侯淑貞

八、五〇（新京）建國體操

一〇、五〇（哈爾濱）家庭講話 關於月經 哈爾濱市立病院婦人科諸憖午

午後

一、〇〇（新京）新聞

一、三〇（新京）梅花調 大王二姐思夫 寶玉探病 佩蘭

四、四〇（哈爾濱）兒童時間 手風琴合奏兒童歌 張濟中

五、五五（新京）中等日本語講座

六、二五（奉天）評詞 高宗巡幸記（七一）固桐晟

七、〇〇（新京）政府公報

七、三〇（北京）講演

七、五〇（大連）演藝評詞 百鳥朝鳳 何少庭

八、三〇（哈爾濱）舞台中繼 由哈爾濱道外華樂舞台中繼 言菊朋全班

九、二五（新京）新聞

一〇、一〇（哈爾濱）舞台中繼 由哈爾濱道外華樂舞台中繼 言菊朋全班

報告員・舒某春（朝） 李案行（蜚） 李恩光

九星日鑑

三月三十一日　舊二月十一日

金曜　丁卯　赤口　建　元宿

▲一白之人、勿强求、勿進、漸次進取爲宜、巽甲北吉▲二黑之人、事物創始、吉、文學上事、尤上上吉、丁乾巽吉▲三碧之人、雖受人提拔、然尙未成就、壬丁坤吉▲四綠之人、此日但新人我皆佳可也壬丁由 吉▲五黃之人、去石造路日有進益、心不焦急、便得善果、巳乾巽吉▲六白之人、始也困難、後必亨通、南艮壬吉▲七赤之人、缺欠果斷、凡事不見進展、乾丁壬吉▲八白之人、苦心所企之事、漸次獲利、吉日也、巳壬甲吉▲九紫之人、他人的事、累爾迷惘、耗費殊多、介紹事宜尤須注意、坤北乾吉

打字招生

奉天日滿打字學院「原名日滿打字學校」

本院特點、新式機器 諸多俱全、打字敏捷、使用便、日滿文俱習、備齊全、能學完全、女子希望、優良教師、設

充打字員者速來學打字勿失此機入學手續年齡程度均不限隨到隨收免試不放寒假日語科免費

本院備有清潔樓房宿舍數間詳細簡章函索附郵票二分即寄（本院代打各界文件）

院址奉天小西關國民優級學校西隣樓房便是

奉天 漢英女子打字學院招生

現在入學絕好機會　只有數週優待期間
連絡二名以上入學　或月考成績優良者
優予破格減收學費　期限三月末日止收
期滿擇成績優良者　本院代爲介紹職業

年齡　十六歲以上　資格　國民學校以上
課程　日滿英打字、日語、公文程式、簿記、機器學、印刷 完全教授
入學　隨到隨收並不考試
本院　院內備有樓房宿舍備　地址　奉天市大南門裏工部衙門胡同　章函索附郵票四分即寄

秋農醫院

診治各科病症住院方便
解除各種毒品中毒（地址奉天市南市場十一緯路）
分病舍奉天市南市場東緯路
因本院病室不足應用新建分病舍一所庭院寬濶六畝植本樹安車空氣新鮮適於養病收費低廉
院長苗秀新（滿洲醫大畢業）
電話 二・一〇一三　三・〇九一二

招插班生廣告

啓者本校擬招三年級插班生二十名新生三十名刻已報名開始定於四月五日考試凡有志學習法律及會經學過法律欲得充分法律學識者速來報名函索簡章附郵票二分即寄此啓

奉天 日本早稻田同攻會奉天第二支部
奉天省法律研究所全啓
地址奉天市大西關大什街南興化街三號

◎無職業者之幸福？
滿洲國康德畫報招募各地支局
不要押金　優待期間
不要保證　一個月爲限
如寄滿洲國郵票壹角即郵去詳細簡章壹份並美麗畫報一份
三月十日起至四月十日止過期無效
通信處奉天市大西關王翰林東胡同五號
康德畫報經理部

奉天市 瀋陽日語學院招生（原名奉天協和日語學院）
級別　高等日專　高等商業科　中等日專　中等商業科　補習科
資格　高等日專　高等商業科　限舊制初中畢業或有同等學力者　中等日專　中等商業科　補習科　限舊制高小及國民優級學校畢業或有同等學力者
報名　自即日起至月底止
考試　隨到隨試（有証書及証明書者免試）
宿舍　本校爲遠道學生便利計備有宿舍
總校　奉天工業區五馬路南三街
分校　小南關草柴市
校址　另有詳細簡章函索附郵票二分即寄

南滿飜譯學會招生
◇本學會爲滿洲最高日語研究所
◇而嶄新、懇切之教授既有定評
◇實習部（午前班初等前期中等前期高等前期專攻前期）（午後班初等前期中等前期高等後期專攻後期）隨到隨試
◇函授部（乙組（高等科程度）甲組（專攻科程度））
本學會日本語課程完全爲日本人教師担任惟有初等科與中等科滿人通譯補助之對於其他各科班隨意兼修
請勿錯過良好機會早來報名是荷隨到隨收
簡章—函索附郵票四分即寄
校址—奉天南二經路南頭
電話（二）一七八八番　轉賬奉天二八〇九番

吉省本年 預防傳染病計劃 注重隔離與種痘

【吉林】欲求富國强民、非講求衞生之普及傳染病之預防不足爲功、吉林省當局爲預防吉林省市縣旗之傳染病發生、樹立康德六年度預防防疫之計劃、現將預防計劃函達吉林市長吉林警察廳長各縣旗長、迫加本年度防疫費預算、並須調整諸般準備、於防疫上萬無遺憾並於三月末日以前市縣旗長將本年度防疫事業計劃及預算編成呈報民生廳長以便彙審施行、共編成大綱如左、

一、防疫材料及藥品之整備（在警察派出所中設備藥材）
二、對往年度傳染病流行地帶之防預措置
三、傳染病患者隔離機關整備
四、種痘
五、井水之改良
六、傳染病預防宣傳之澈底

訓練所實地見學

【海城】縣街村吏員訓練所、前曾由各訓練生、赴各村實施地見學、茲將其內務見學一般、分列於下、

庶務股
一、關於人事及秘密事項、處理辦法、
二、村規則之設定狀況、
三、關於例規文件之處理、
四、未結公文書處理狀況、
五、各種統計程度、
六、儀式舉行及會議經過辦理方法、
七、諸証明及諸契約辦理狀況、
八、關於總動員計劃狀況、
九、資源調査狀況、

行政股
一、民籍戶口調査狀況、
二、自衞團之組織狀況、
三、區劃狀況、
四、學校教育設施狀況、
五、社會事業辦理狀況、
六、關於衞生設施狀況、
七、關於消防設施及施行狀況、
八、關於家畜防疫法、
九、關於警防事項、
十、關於產業開發計劃、及實行程度、

財務股
一、告知書辦理狀況、
二、徵收狀況、
三、賦課額之調定狀況、
四、督促及延滯處理狀況、
五、土地台賬及各審賬辦理狀況、
六、公有財產管理及處分狀況、
七、村稅之賦課狀況、
八、國稅縣稅之徵收狀況、
九、預算運用程度、
十、業經征收現款處理方法

撫順發生盜案 强奪萬元

【撫順】卅日午前四時許撫順市新撫順中央馬路質屋興業當劉漢卿（六一）宅、有數名滿人持槍强盜侵入、脅迫家人强搶金庫中之現金三百六十餘圓、金指環金手鐲等合計一萬餘圓金品逃走、目下撫順署在嚴探犯人中、

開初等校長會議

【齊齊哈爾】本市初等學校長、本年度之第一次會議、現規定於月之廿四日、午後一時、假清眞學校校塲開催、其討論之內容、爲改選議長及本年各學校應興應革之事宜云、

開催紀念慶祝會

【開原】三月卅日爲開原電氣會社創業廿五週之紀念日該會社於廿九日午后六時、假公會堂邀請日滿官民二百數十名、開催紀念祝宴、由中澤專務報告案內之一切狀況云、

小兒險遭滅頂禍

【溝幫子】現値春融解冰之際、本鎭街內之大坑沿、一般小兒、多圍於四週、撈取死魚、昨二十七日午后三時、市八撈街張某之次子、小禿年甫八歲、亦隨衆爭先恐後、打撈死魚、一時未愼、被衆兒擠落水內、即時衆兒驚散、正此危急之際、有一趕車農夫經過、該處奮不顧身、入水施救、上岸未致淹斃、但小兒已如落湯之鷄矣、啼哭不止、有小兒之家長可不愼歟、

滿林社員英靈 舉行盛大社葬

【吉林】十一日、樺甸縣第五區木箕河地方、斃於匪賊之兇彈之滿洲林業社員佐藤渡並該社承攬北海林業社員三戶部吉岡山崎、吉成同夫人、坪田長井八氏之滿洲林業社葬、廿九日午後一時、在吉林市公會堂、於閣省長以下六百餘名參列、喪主榛葉同和理事長高野小佳職輩島師導師之下執行、殉職之佐藤夫人及幼兒二人、悔行到場、燒香如儀、滿場寂然無聲、今更對慘虐共匪、深切憤激之念云、

道德講習班畢業

【阜新】道德分會、招集外支會、男女職員等一百廿餘名、前來講習、聘請新京總會德育部長劉惠忱、及隨員等蒞縣、已誌報端、茲屆講習期滿於三月廿七日、舉行畢業式、併發給證書、該學員及各界男女來賓等、經此次聽講、始深悉道德與人生之眞利益、似此一往、我國可謂道德國家云、

美國勞働戰線內訌

風潮險急、般隻顚動、勞働總同盟與職業別組合之爭未知誰勝誰負、
——一九三八年國際漫畫：美報……

哈爾濱市麻袋 配給組合設立

【哈爾濱】爲期麻袋及麻袋之地方配給圓滑之計、今設滿洲中央特產會之代行機關、棧結成哈爾濱麻袋配給組合、二十九日午后一時在商工公會、由產業部松井特產科長並特產中央會松島事務理事外省市公會關係者臨席之下、日滿業者約三十名參集舉行、報告設立經過告推薦員顧問、纔開始議事、審議佐賀常次郎氏以下理事四名監事二名職員及定款業務規程承認之件、滿場一致可決至二時半總會終了、

六年度甜菜 栽培條件

【開原】縣公署以康德六年度甜菜之栽培、業由奉天省長指示在案、茲以開行實第一五一號訓令開原街外十四村長遵照左記條件辦理、

一、村長屯長爲確保另表面積務與農社及糖會社協力辦理
二、各戶之分配面積以耕種面積十分之一左右爲標準作成耕種契約書、
三、在可能範圍選定耕種五天地以上之農戶若發生不足分配面積時須當分配作成契約
四、對於佃戶聽由村長斡旋按甜菜實收入之五成定爲租金
五、村長屯長務先將分配面積準備分配於各戶、

開原小學校卒業

【開原】開原街開原小學校定於三月二十五日午前十時、於該校講堂舉行尋常高等科及青年學校之卒業式云、

訓練所舉行畢業

【海城】街村吏員訓練所、第

物價昂騰聲中 皮革價格猛漲 仰賴低微薪俸者相率叫苦不止

【哈爾濱】在一切物價昂騰之聲浪中、於行將統制實施之最近一個週間之中、皮革價格猛漲共價、殆將有不可制止之局勢、以斯之故、影響所及、其於民生問題上、殊有直接之關係、且更以各商及與軍事上有大量需要之關係、共普通之漲價、較之去年今日之價格、約略在三倍以上、即從來出售之市價七八元之皮鞋、現在至低價格、亦必需十五六元之譜一般仰賴低微薪俸之各機關之公務員、相率叫苦不迭、查此次皮革漲價之主要關鍵、固然係由原料之缺乏所致、然神經過敏之各皮革商店、自開行將統制之消息傳出之後、作大量之估蓄、居以爲奇者、大有人在、以故皆有相當壟斷之嫌疑蓋以當此非常時局之秋、當局爲謀物資配給圓滑起見、故遂頒佈皮革統制之法令在先、目的在使一般以皮革爲原料製造貨品出售之各工廠、先後成立結合、依其每日出產之能力、按日由組合配給原料、制定公實價格、以期由其根本之上劃除弊竇、殆殊不知各製革工廠認定此係千年難逢之機會、不應失之於交臂之際、毅然而出當面索高價、就地交付物欵之行爲、例如普通馬皮、遽然由三角八分國幣一尺、而漲至七角、此外對於責任官衙之各調查員、前往調查其存貨數量時亦居然敢作假賬簿、以欺人之欺之呈報、大體存貨三千者、至多呈報存貨十張、此種不法行爲、據傳說其各商惟恐將來制定公實價格時較市價減低、故彼則可以自由索價、俾博橫利、因此一般望風撲影者、葉外生格、遂構成本市有史以來空前絕後之昂騰皮革荒之大漲價、而明顯影響穿皮鞋者、莫不愁眉不展、殷望當局加以取締云云、

三期訓練已屬終了、前曾分爲兩組、南上大連、北去新京、沿赴各地、實施見學、業已返縣、訂定於三月二十七日、午前十時、在本所禮堂、舉行修了式、刻已分函各界、屆時參加、以昭隆重云、

克音河綏稜間 汽車開始營業

【興農鎭】本鎭治屬綏稜、位居縣城西北、爲濱北鐵路、克音河驛、距鎭街五里、綏稜三十五里、（滿里）土地肥沃、農產豐富、素稱濱北重鎭、凡綏稜、及東北一帶商旅、均經於此、自我滿洲建國以還、商業繁盛、人口驟增、是故哈鐵局、鑑及於此、爲便利一般旅客計、特在本鎭、設置鐵路自動車停留所、已於本月二十五日、正式開車、開克音河至綏稜縣一日兩往復、票價壹圓兩角、後旅綏之商民、頗感便利矣云、

各地方瑣聞

▲房價將再漲

【吉林】在前四五年間吉林市房價暴漲、房閥大爲施虐對於人民生活上、予以大威脅、經吉林警察廳公佈平定房價後又兼建設方興、將（住）的問題解決、二三年來房價平定、惟於此人口增加、物價昂騰之今日、生活必需品衣食兩項均漲價、惟房價尙稱不平、然因百事振興繁榮地帶、房屋有競租之形勢、難免因競租而自由高價、惟於此暴利取締之下、治安當局決不准任意高抬、又僉大同二年四月二日平定房價規定所制、凡租房屋者如有擅自漲房價者、根據平定房價令可有請求制止之權利云、

▲拾金不昧者

【開原】於茲世道不古、人心險峻、或見利而忘義、或見財而昧心、强奪豪取之事、充斥耳鼓的時代、竟時聞拾金不昧之善舉、誠我滿洲王道政治之表現也、本市海龍街會烟所、看燈人趙殿一者、於三月廿五日、收拾屋子時候拾得國幣八元五角、當即送交石先生、少頃有滿頭流汗之烟客、急急而來、東尋西覓、一望而知失物者、石先生問其尋找什麼、該人據實告述、問明之下、遂將原物璧返、失物者以錢已失而復得、不覺萬分感激、而一般吸烟者、因該等拾金不昧、亦莫不欽佩傳頌、

▲趙科長公正

【通遼】通遼縣、警務科長、趙永憲氏、到職年餘、對於地方興革事宜、體恤民情、除暴安良、爲民造福、每與中間警正、及特務股長、研議地方興革、勤愼精細、前有某人詐欺案、經警官撤查、送交法院、某紳寃以得鳴、甘願登報鳴謝、該科長聞悉、立爲拒絕不願受虛名、由此可見邑內警界、爲民造福、莫不謂淸廉自矢云、

▲朱社長週年

【昌圖】本縣金融合作社已故社長朱蓮溪氏、於本月（二十六日）爲該氏故去一週年祭辰、其長公子朱啓東爲盡孝思、乃由東京留學中特行歸來於北大街自宅、搭棚設奠、延經禮祭、梵音佛號、鼓樂齊鳴一時本城紳及一官般親友前往致祭者、大有人在、門前又是一番氣象云、

▲更調女教員

【遼陽】市公署教育股、昨據二道街女子國民學校教師李靈芝、因病呈請辭職、業經准如所請、遺缺調任中心廟女子國民學校、女教師張葛華前往接充、該教師奉委後、當於本月廿七日到校任職云、

▲公所召會議

【北鎭】縣城街公所、於月之廿七日午後一點許、召集城廂各區長會議、審核征收門戶費手續是否相符以便進行而重功令云、

延吉國軍檢查 合格者達九成

【延吉】康德六年國軍募兵檢查、本街於二十七日午前九時假公所舉行、本縣之募兵額預定一百三十名、經臨檢係官嚴密檢查結果、合格者在九成以上、成績非常良好、於此可窺見國人對募兵之認識深刻及國人之体質優良、足以担當捍國衞民之任云、

開催協和懇談會

【小新民屯】於本年三月二十五日、小新民屯警察署循例招集管內各機關首領各分會長協和會員地方有力者、親睦會員開催警察協和懇談會、於本日午前十時開會、場所假本鎭國民優級學校敎室內、開會席上、懇談事項、於左記、
1、關於康德四五度拖欠修壩方土請求警方協助催納
2、關於鄉村互保連座可否施行感良化善
3、關於土質不宜種棉協議減免
4、關於種子消毒協議提前施行
5、關於堤防分會解散歸村辦理協議警方協助辦理
查該警察協會成立之趣旨、乃基於康德五年全國聯合協議會之提案爲謀警民之融和及澈底實施宜德達情之工作、而其官民一致化之結成、與歡迎會人等、均皆虔心研討、打倒階級關係、破除隔閡、開陳利弊并無不穩動向、亦無不良感想率直開會異狀無有云、」

幻影演鬼斷家私

【北鎭】城安慶大舞台、自藝員幻影、蒞北、登台獻技以來、聲價遽增、生意益形發達、觀衆踴躍已極、於廿五日晚、幻影表演鞭大尹、鬼斷家私一劇、猶爲活現、台下鼓掌之聲、不絕於耳云、

王警尉克盡職責

【吉林】奉吉綫吉林南山二十餘粁粮石集中鎭口前驛年來因西南山一帶稻田地之增墾、粮石稻子出口完全在該驛交易、冬季每日登塲粮車在五六百輛、粮商二十餘家、市面亦有繁興之兆、吉林稅捐局、在該地設分所、村制實行後、該地爲口前村所在地、去歲因年景豐收、粮車太多、農民因入農事合作社中交易發生農社粮棧間之紛爭及農戶受檢之困難、怨聲載道該地警察官爲馬山警察署口前分所、王文彬警尉轄地、以粮商等受檢困難、曾將其困難情形調查明確、每日晨七時床於嚴冬中自行到農事合作社院中指揮粮車依次檢查、決不准先到後檢、後到先檢、農民等大爲感激、該警尉對於市面維持路不拾遺夜不閉戶、洮泯遠颺商民言及王警尉均感戴萬分、衞生建築年來亦大進化、如該警尉王文彬、可爲模範警察官吏云

教育區視學任命

【開原】縣公署對本年度各教育區之視學委員任命如左第一教育區視學委員王樹勳、第二教育區王居仁、第三教育區張文、第四教育區李富、第五教育區高興組、第六教育區黃振忠、第七教育區陳子倫、第八教育區李祖培、第九教育區趙亞東、第十教育區市江房云、

警務科新設電話

【開原】新向開原縣移轉完成新陣容之縣警務科對於各股之公衆電話已裝設如左、
警務股　電話一五八番
特務股　電話一五七番
保安股　電話一五一番
司法股　電話一五二番

三屆警民懇談會

【延吉】每月二十五日舉行之協和警察懇談會、本月之第三屆會、頃已延期於本月三十日假延吉街公所會議室舉開云、

警署一部小異動

【開原】開原警察署滿系署員、有如左之小異動、
特務係李警尉補、縣警務科
中岡張警士、縣警務科外勤監督劉警尉、尙陽堡駐在、

吉林觀光協會 宣傳遊覽場所

【吉林】市爲我國內山明水秀風景絕佳之遊覽都市位於第二松花江灣之處、東南兩面臨江、西依獸嶺、北有名勝北山、江水含有丹質、人之生長亦較他地爲秀麗、土產豐富、亦爲國內之冠、每屆春夏秋季來吉觀光之團體接踵而至現吉林觀光協會爲誘導友邦及國人賞吉林美風名勝起見實行宣傳吉林名勝場所及遊覽途徑將吉林八景照片名勝解說擴大宣傳、現已開始進行、以期本年度誘導來吉多數之遊覽者、茲將吉林名勝及遊覽場所列左、

一、松花江上之鵝飼（即魚鷹）省公署前江岸
一、北山（吉林市德勝門外北山廟宇古蹟甚多四月二十八日廟會爲最繁華）
一、龍潭山爲城東十里渡京圖綫松花江橋登山火車夏季開遊覽列車（該山有水牢旱牢風景爲第一古蹟林立）
一、市民館（爲佳賓貴客招待地建築幽美並有公園臨松江而空氣清爽）
一、小白山（爲清代發祥長白山代祭地、風景幽雅通汽車爲我國人所應遊覽者）在郊外西南松花江南岸渡德源石橋往來、
一、沿江馬路如玉之護岸江堤、松花江橋、鐵道局高等師範等人工新建築物
一、產業獎勵館（財神廟胡同路北）
一、宿泊塲所日商大丸名古屋等旅舘滿洲人新旅社（粮米行）市民舘、

市民希望鐵局 接收交通會社

【吉林】關於吉林市之發展上有莫大關係之交通代步吉林市內交通代步之市內大汽車因車輛過少之關係市民乘坐大感不便、每一站候二十分半點鐘之久、尙不得乘、即或得乘車中異常擁擠、春夏期屆、對於衞生上亦頗不便、於前月吉林鐵道局欲收買交通會社之大汽車經營、市民非常快愉、均希望鐵道當局早日接收、增加車輛、便利市內交通、與工商業均有莫大之俾益云、

遼河開通

【通江】清明在即、陽春天暖、河水融化、縣行開通、當於月之念七日、一片汪洋、小舟下水、以資擺渡過往行人俗云清明前開河、今距清明、尙有旬日、即行開透、足徵應節氣云、

籌備春季體育會

【鐵嶺】市當局對於體育一項甚爲重視、去歲市民公共體育塲完成、並設立市民體育向上指導之責任者、去秋爲紀念公共體育場完竣、會舉行市民運動會一次、市當局從優獎給冠軍、現正春日、天氣宜人、正爲市民提倡身體向上鍛鍊時期是以體育會計劃擬於今春舉行一次、日期雖未確定、然五月以後、必得實現、刻正準備進行中云、

李間島省長視察

【延吉】間島省長李範益氏、頃爲視察各村行政、及慰問朝鮮人部隊起見、遂於廿三日赴明月溝、天寶山、老頭溝一帶云、

齊市義勇奉公隊 幹事講習會開催

【齊齊哈爾】本市協和會市本部、爲鍛鍊義勇奉公隊之役員起見、特開催義勇奉公隊幹部講習會、其開催之日期自本月二十七日起、至月之卅一日、實施幹部之講習云、

候補村長已選定

【彰武】本縣阿莫村長高海亭、紅山咀子村長趙庭財、双龍山村張宗清、四堡子村長邊有財、吳金花村長李文斌、白音花村長王廷祿郭家店村長岳振聲等七人、業經辭職、街村制實施後、第二條所有、村長候補者每村三人、茲定於本月廿四日縣公署施行、試驗後、即行確定云、

皮革統制法頒佈 剝猪皮者指定十二縣

【吉林】吉林省爲成立皮革組合會以商工公會開拓廳爲中心積極籌備、現已成立、猪肉屠宰剝皮業於三月下旬實行、省公署爲將實行地域指定及屠宰新法、訓令各市縣長吉林警察廳長、關於毛皮及皮革類配給條例適用規則令飭知照、實施剝猪皮、暫在吉省指定十二縣仰各該指定區域之市縣務應力實施剝皮、至關於原皮（生皮）之處置應使衞生產者、（屠宰業者）向滿洲豚皮統制組合（該組合設於滿洲國畜產株式會社內）連絡以期交易上萬無遺憾爲要
一、滿洲豚皮統制組合由生產者收買原板之價額一斤定爲二角一分
二、屠宰猪之剝皮指定區域、吉林市、磐石縣、德惠縣、九台縣、舒蘭縣、敦化縣、懷德縣、永吉縣、伊通縣、楡樹縣、長春縣、農安縣、

街村區屯牌長 制定服務規程

【海城】縣公署因鑑於街村之區屯長及牌長、對於服務情形、多不澈底明瞭、致碍村務進行、茲經制定服務規程、已通飭各街村公所、轉飭各該區屯牌長遵照勿違爲要、茲將區屯長及牌長服務規程、分列於下、

▲關於區屯長者
一、依街村制實施規則第四條之規定、區劃之名稱、街劃曰區、村劃曰屯、
二、區屯長就居住於區屯內年齡在二十五歲以上、男子、具有智識經驗、德高望重者、經該區屯內牌長之推舉、由街村長任命之、但其職權、不得拘束街村長、街村長於區屯長有事故時、須先將其職務、規定臨時代理者、
三、區屯長之任期、爲二年但不妨重任、
四、區屯長發生缺員時、街村長須即選任之、
五、區屯長爲補助街村長之事務、其應辦理之事務如左、（一）關於法令通達事項、（二）關於依法令之申報報告、並納稅之督促獎勵事項、（三）關於緊急防衞事項、（四）關於寺廟之祭禮、及各種奉祝事項、（五）關於一切衞生事項、（六）關於災害之預防及救恤事項、（七）關於戶口調査事項、（八）關於敎育獎勵敎化澈底事項、（九）關於公共物之破壞、及異狀等之報告事項、（一〇）關於生活改善、產業之增進事項、（一一）關於各種調査事項、（一二）關於隣保共榮事項、（一三）其他必要事項、

▲關於牌長者
六、牌長於牌內居住年齡在二十五歲以上之男子、須具有智識經驗、德高望重者、經牌內各戶之推定、由屯長報告村長任命之
七、牌長之任期、不另行規定、但區屯長認爲有必要時、得免其職、
八、牌長發生缺員時、須由牌內之各家長中、適材者選補之、
九、牌長承區屯長之指揮、辦理對於第五條各欵之事務、
一〇、區屯長得兼任牌長、

遼陽司法官疑獄事件 株連賭者判以罰金

【遼陽】地方檢察廳、司法官疑獄事件、前誌檢擧司法官八名一案、內中株連關保賭博者五十三名、今回由野見山檢察廳次長、土肥檢察官等、開庭裁判、除將原案檢察官等、起訴處分另判外、當將一部賭者及請託經手人等、依據被告加重賭博之罪名、件數四十二件、判罰金刑罪者五十三名、分別處分、罰金總額五千四百七十元之多、茲將該廳發表被告罰金五十三名、姓氏分列如左、

蘇廷槐、胡化東、何鳳泉、馬子衡、王占鼎、魏星樓、以上三名、各罰金二百元、張忠誠、程起棟、孟介五、劉魁慶、王子衡、回福信、劉貴春、以上十名、各罰金一百五十元、吳寶生、王繼春、劉蓋臣、趙維新、欒文盛、趙達封、白岐山、劉白揚、劉郁周、莫敬周、鄒寶義、李德恩、郝春波、趙子庚、石筱氏、陳廸泉、楊雲九、石振閣、唐高氏、苗子恩、以上二十名、各罰金一百元、穆興氏一名、罰金八十元、向殿甲、王顯致、張洪五、張鉅卿、趙子棟、劉廷久、屈克榮、景日剛、高恩泉、齊興武、沈玉善、程玉琢、王錫山、李張氏、王錫魁、任佐堂、宿德滿、以上十七名、各罰金七十元、孫席珍、王盧氏、以上二名各罰金五十元、

商人聚賭惹起衝突 動武之下不能動轉

【哈爾濱】太陽舞塲經理張某、年四十餘、原籍山東掖縣、來哈多年、爲人極爲尷尬、自入舊曆正月以來、即以道裡中國二道街路南阿斯奪立旅館爲根據地、大肆設賭抽頭、長三二板等閒十之擊、達於戶外、前日有道外商人某、因係朋友關係、被張邀於道裡上誌地址湊手、（赤日配手）、不悉因何、正在天橫大人痛呼不置之際、張某忽與商人某發生爭執、由口角竟而大揮拳脚、結果商人某大吃其虧、連輸帶丟失錢欵共給二百餘元、同時商人某之稱、該張某係用意設圈套、網羅一般多金商人、聚賭抽頭、伊借機從中搶些雄厚油水、以補其營業之不足、至其聚賭之各賭手、除一部商人外、其餘悉爲其手下之僂僂、且屬下之僂僂、殆亦盡係太陽舞塲之雜役也、商人某自受傷歸後、心頗不甘、乃糾合衆人多名、連抉至上誌地址堵張某講理、借一分勝負、消息傳於張某耳中、自知理屈、當即邀出各方友人爲之斡旋、甘心了事、同時並在道裡新城大街新華樓設宴一座、欵待商人某以及一般被邀受騙之諸賭徒、聞商人某並未出席、至於其將來如何結果、現尙不敢預料、以後如何結局容訪再誌云、

高等文官考試發表

【遼陽】市縣此次應試、滿洲國第一次高等文官合格者已於本月二十二日、政府發表揭曉如左、遼陽縣署、庶務股長、春日宗男、警務股長、本郷信雄、市署事務官、安河內達二、警察廳警務科長山本藤一、市署工務科長西山利雄、前縣署街村股長宮下利一、縣署實業股長古川朝彥、縣署財股長林磐甫、縣署實業股技士袁鴻聲

吉郵局生保勸誘

【吉林】三月二十四日至三十日爲郵政儲蓄强調週間、於此期間內、吉林郵政局爲使普及郵政儲蓄及郵政生命保險、持將全局人員組成勸誘班分別至各商號各住戶、將郵政生命保險之利義及勸誘加入郵政生命保險爲適宜、以匯兌課長營業課長爲中心、開始積極活動日來成績大有進步云、

體育公佈決算

【海城】體育會、對康德五年度、收入支出決算、茲已公佈分列於下、
一、歲入國幣四千五百三十七元九角九分整、
一、歲出國幣三千八百九十七元九角一分整、
一、歲入歲出差引殘高六百四十圓零八分整、

永吉縣腰屯 匪賊窮途

【吉林】二十一日午後十一時許、進攻吉林省永吉縣小豐滿南方腰屯、架走部落民數名而逃走之双勝匪（當時二十名）永吉縣對此立即差討伐隊向前追趕中、二十三日午後二時頃、於樺甸縣境韃大蟥山東麓追及、交戰二小時間、敵終逸去、更得日本軍協力、在追及所在探查中、

天西關 天光電影院 兩院合映 雲閣電影院 北市場

天光院 三十日三十一日兩天隨票贈送金山顧蘭君親手簽名彩色照片

貂蟬

主演 金山 顧蘭君 魏鶴齡 顧而已 許曼麗 湯傑

全部有聲對白對唱

新華影業公司精湛古裝歷史巨片

三十日 三十一日 續演兩天 機會不在

光陸 CAPITOL THEATRE

藝華公司出品全部有聲歌唱巨片

南國歌舞名星 紫羅蘭 主演 香艷幽美

並蒂蓮

逆旅春深！良宵苦短！歌台夜永！風月無邊！！

廿九日 三十日 卅一日

下期演 女人

路明 王乃東 李英 奏桐 主演 新華有聲新片

主意 每逢星期假日優待半價時間暫停！

亞洲電影院 今日開演

永遠的微笑

胡蝶主演 明星有聲對白巨片

加演——佛子降魔記

票價 樓上三角 樓下二角 軍警學童半價

演期 二十九日 三十日 三十一日

下期准演！ 女人 藝華有聲對白愛情新片 （路）（明）←（主演）

東安電影院 電話2.3542

只祇一天 【票價一角】

末路的良心

主演 王漢倫

明日表演

注意 四月一日 二日 三日 （登台表演）

松旭齋 天左 天勝 魔◇術◇歌◇舞◇團

全滿罕見現代魔術歌舞團之權威作

魔術新奇 香艷歌舞 冒險曲技

◇豪華堂煌的佈景 ◇富麗新型的服裝 ◇姿態絕新的歌舞 ◇燦爛五色的燈光

各界適用 人人必備

酬世大觀

人事多端 社會複雜 一人之知識有限 萬事之變化無窮 若無專書指導 實屬難於應付

本書——是酬世立身的指導

本書——是應付環境的南針

全書百萬餘言：條條切合實用

本書要目

第一種建國精神 第二種謁候文件 第三種謀事文件 第四種喜慶文件 第五種聯對文件 第六種喪葬文件 第七種通信文件 第八種契約文件 第九種雜用文件 第十種家庭會計 第十一種營業會計 第十二種商業文件 第十三種營業函件 第十四種商業廣告 第十五種公文文件 第十六種一般文件 〈名目繁多 不克備載〉

洋洋兩厚冊……裝美麗精匣

實價壹元五……特價壹元正

外埠函購……寄費壹角六分

奉天中央書店出版

奉天鼓樓北 大東書局總代售處

青年表行

專售高尚鐘表眼鏡

奉天城內中街路北

清毒止淋丸

【世傳專方屢試屢驗能除花柳而免後患】

此藥發明已久由經驗研究所得確能清血中之毒凡左列各症均能完全根本治愈永不再犯君如患過左列各症服過各種藥或注射藥針未愈時請購服（清毒止淋丸）便知所言不謬也主治五淋白濁花柳梅毒軟硬下疳魚口便毒楊梅入骨筋骨疼痛尿管刺痛小便破爛腎子腫大楊梅串身升天落後無論新得後犯均有特效定價每袋一元半打五元 外埠均有代售倘無代賣藥欵先匯郵票十足郵費免收

總發賣 奉天大西城門外路北 九州大藥房

招生

四月一日新學期開始

▲由本校畢業後考票合格者最多

▲現有在校學生三百餘人

▲校中設備完善堪稱爲全滿第一

一、新式練習車十餘輛此外並有載重車

二、練習場寬敞

三、以電影教授

四、各種實物標本達數千件

五、教室宿舍設備完善

六、修理實習工場設備完全

本科 三個月卒業 五十名

受驗科 一個月卒業 十名

速成科 三個月卒業 五十名

▲另備職業免費介紹部招收各科人員

滿洲國公認

（舊）滿洲自動車學校 改稱 滿洲自動車專門學院

奉天商埠地十一緯路五五 電話二一二九四四番

學則贈送

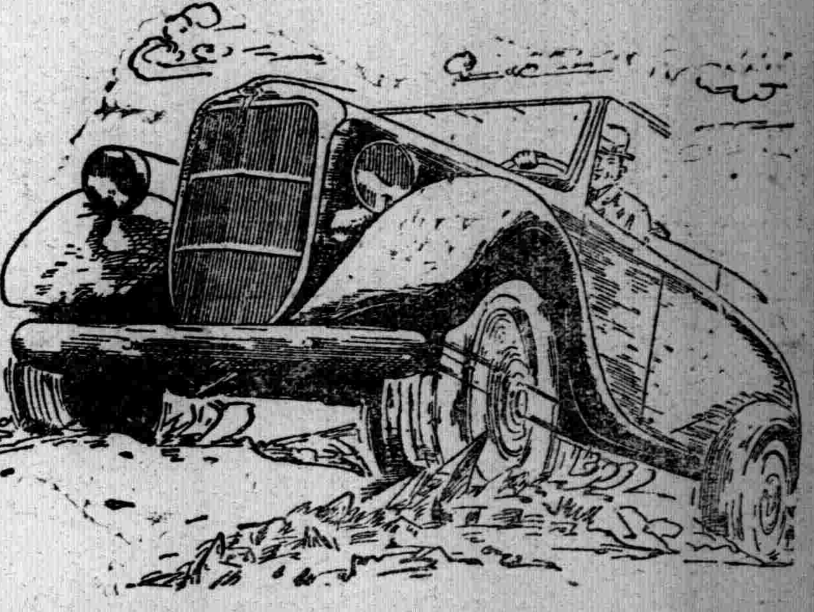

牙痛！！頭痛！！

一服止痛 安全迅速

回効散

刺々作疼難忍的牙痛、祗以一份的回効散、立刻雲散霧消、又對於錐鑿般的劇烈頭痛、也有頃刻消退的効果、本藥不但兼收此双重的靈効、而且因其常用、有健强全身神經的偉力、誠爲家々必備人々必携的聖藥也。

定價 二十錢・三十錢・五十錢・一圓・二圓・五圓

東京——大阪 總發售處 森田製藥所

無効退金

別府淋薬

別府市……岩里天然堂

目迷五色 惟此最佳

兜安氏利腎丸

問世六十餘年治療腎病及泌尿系失常等症功效卓著非他種所能比擬也

兜安氏西藥公司啟 上海江西路四八九號 各大藥房均有出售

K.P.

便秘無憂

「兜安氏小粒通便丸」

清導腸胃 久服無癮 爲最和平之通便良藥

L.P-819

紅獅香烟

烟中極品

OMB-6

經濟與產業

滿洲電業之發展
六年度主要事業計畫

【新京】滿洲電業本年度主要事業費、大約達於五千萬圓如左、

一、發電所關係阜新、西安、大連其他增新設 二一、○○○、○○○
一、變電所關係奉天、西安、阜新、鞍山增新設 六、○○○、○○○
一、送電線關係阜新鞍山間其他 六、五○○、○○○
一、內外線關係、配電線路並屋內設備 五、五○○、○○○
一、諸施設社宅倉庫其他 二、五○○、○○○
一、傍系會社關係豫備費其他 八、五○○、○○○
計 五○、○○○、○○○

再加以去年度事業滾存、本年度紅利、賞與金以及七八年度事業所需之材料定購之先付金約一千萬圓、則全所需資金統計七千七百萬圓、但因產業五年計畫之急速進展、該社之事業豫定、對於上述年度初期計畫、正增加追加事業故所需資金、亦必在豫算以上增加、然對此之資金籌備、豫定先徵收社債三千五百圓（其中二千萬圓已豫、先墊借）及本年七月增資未繳納金五千二百五十萬圓中之一千一百五十萬圓以至三千五百萬圓、其不足額則以借入金補充之云、

昨年度末設備概要

【新京】滿洲電業之昨年末施設概要如左、

發電所設備 二十三萬餘啓羅
變電所設備 七十四萬啓羅
送電線路設備 亘長 二百三十八萬纜米 延長 八百七十一萬餘米
支持物數 二百八千餘根
配電線路設備 亘長 二百三十八萬餘米 延長 二千六百三萬餘米
支持物數 十五萬餘根

依產業五年計畫之擴充、於過去二年間、大體過基礎的建設時代、自本年度起、將完全設備、依此本年度以降、將示急角度之增加、然依昨年度、該社事業擴充營業內容如左、電燈電力、電熱、下半期末之數字、比上半期末皆示相當之增加、

	下半期	上半期
電燈（燈數）	二、八七八、八二九	二、六二六、三○九
電力（契約容量）	二、八八、六四七、四啓羅	二五八、九○四啓羅
電熱（契約容量）	一七、二四四啓羅	一五、一三二啓羅

昨年下期工事概要

【新京】滿洲電業、於昨年下半期建設工事概要如左、發電、變電、送電、皆向本年度為繼續事業、多依五年計畫擴充、於過去二年間為基礎的建設時代、

一、發電設備、阜新新設二台二萬七十啓羅發電機及甘井子行二萬九千啓羅發電機一台之增設工事、本年度皆繼續

一、變電設備 石河奉天北二路兩變電所一萬五千啓羅變電設備、皆於七月中旬完成、更行奉天北二路之一萬五千啓羅、奉天若松町之一萬五千啓羅、阜新之六萬啓羅及一萬五千啓羅、營口之三萬啓羅之增新設工事、本年度皆繼續、

一、送電設備 自渾河至奉天北二路亘長一五三粁、自渾河至奉天大東邊門一五四粁、周水子至石河五三粁、京吉送電線至小豐滿三○七粁、松浦至綏化一一三粁皆已完成、阜新至營口一六五粁、阜新至錦州一一二七粁、義縣至北票五八八粁、北票中變電所至東礦及西礦一四五粁之送電設備工事、本年度皆繼續行之

隨同國內都市發展 大米消耗之增加

大米為我國次於小米之主要食糧、在二十餘年前、因都市尚未發達、大米消費、並未見如何飛躍的進步、故當時之種稻事業、亦未使人注意也、迨至近十餘年來、都市發展、人口膨漲市民生活提高、於是大米之消耗與年俱進、除國內出產者外、每年尚須由外國輸入相當之鉅額、輸入之多寡、關係國民經濟頗重也、

▲米之生產額

我國大米、可分為水稻（大米）及陸稻（粳米）二種、因當局提倡耕種、其出產額年年增加、據產業部康德五年第三次調查其收穫量、水稻收穫五十七萬七千七百六十五噸、較諸康德四年實收額、計增加五萬一千一百五十七噸、陸稻之收穫為一十一萬八千二百四十二噸、較比康德四年計增加六千七百四十三噸、水稻陸稻合計為六十九萬六千零七噸

▲米及稻之輸入額

米及稻之輸入、康德五年值九百三十二萬八千元、占當年輸入貿易百分七、三、較康德四年增加五十七萬四千元、而康德四年輸入之八百七十五萬圓、則較康德三年減少三百八十三萬餘圓、此三年中平均每年輸入值一一百零二萬二千圓茲將近三年之輸入量數及價值比較如下

	量數	價值
康德五年	—	九三二八千圓
四年	一一九六千擔	八七五四千圓
三年	一七七○千擔	一二五九一千圓
二年	一三二七千擔	一一五六七千圓

又康德六年一二兩月中米及稻之輸入、共為二萬零九百三十五噸、值四百三十六萬六千圓、較五年同期、計增加一萬九千餘噸、其價值增加三百九十一萬圓、可見本年以來、米之消費極為增加矣、

我國輸入之米、多由日本及中國運來、日方為緩和我國米之不足、極力設法供給、康德五年共輸入達七百二十三萬元之多、中國米則較四年度減少、茲將近二年輸入米之國別如下

	康德五年	康德四年
日本	七二三七千圓	一四四一千圓
中國	九	三一四二
其他	二○八二	四一七一

我國消耗之米穀、除由日華輸入外、而西貢米亦會有輸入、茲者本年度輸入之外國米預定為五十四萬石、其中由日本朝鮮輸入四十二萬石、所餘之十二萬石、則將設法由暹羅輸入、將來源源輸入、則不患大米不足矣、

又政府當局為維持民食、防止商人屯積、居奇暴利計、會擬議施行米穀管理制度、一俟該項管理法施行細則公佈、則結成米穀販賣同組合將來一經施行、非但米穀可以圓滑配給、即米的售價、亦可以穩定云、

十四年度貯蓄 目標百億圓

【東京】大藏省廿九日午後在藏相官邸開催國民貯蓄獎勵委員會特別委員會、諮問事項關於對國民貯蓄之增加今後之方策如何、為協議其結果、十四年度貯蓄目標額

一、公債消化資金六十億圓
一、日滿華之生產力擴充所要資金四十億圓、

為合計百億圓於委員之手許作製統制案作成、於卅一日之總會為附議決定、

上海匯市況

【上海】取引市單對英八片卅二分七、對美十六弗十六分一以幾分軟弱為開市圓單位有月末關係之賣九十三圓四分三賣、九十四圓買為稍稍軟調

日滿經濟界近情
富田興銀總裁歸任談

【新京專電】關於本溪湖煤鐵公司評價、東上中之富田興銀總裁、廿九日午後九時乘光號車歸京、談話大要如左、

△內地之起債市場

此次東上因以本溪湖問題為主眼、故不暇詳細研究、今年已達億五千萬圓程度、此為現在一時的現象、雖有梗塞之狀態、大致可以對滿投資、至年度更替之四月六日、諒可漸次旺盛、無論東京大阪到處可見滿洲物之廣告、足為滿洲漸被理解之證明、

△興銀東京出張所昇格

因適於議會開會中、雖有該議、然無充分談話機會、未能具體的談討會可俟於以次之機會

△評價問題

本溪湖煤鐵公司之評價委員會吉田委員長、因從事綿密周到之研究、故委員會幾無問題、頗為順利推移、卅日當於委員會作最後的決定、

△事業資金調辦

滿業及其他一部當決於滿洲籌措、關於實行此事、有種種困難問題、固不待言、而對此問題、並未折衝、與滿洲投資問題頻行、亦為必充分研究之問題也、

△日滿實業協會大會

出席五月在新京舉行日滿實業協會大會者、在東京大阪均已勸說東京大阪當共有四五百名參加者、此次中國亦有參加日本伍堂商工會議所會頭以下中川、藤山兩副會長及大阪安宅會頭以外財界有志之參加、當為多數、是以必為盛大之舉行、且可得有意義之收穫云

為改善國際收支與增產 種子配給協會資金決定

【新京】產業開發計畫農業部門資金計畫、順應政府之農產物增產方針、定為較去年度之一千萬圓約增三倍之三千萬圓、配給種子種類、較去年度八種類、亦增至二倍之十六種、而與農事合作社、共謀急速增產、以資由增進輸出、改善國際收支、至於資金來源、三千萬圓中之一千五百萬圓、由興銀前借、所餘一千五百萬圓則待政府補助、既給種子於可能範圍內、使放外貨獲得有所寄與、為備蔬菜饑饉、並選中心於蔬菜種子、事業中心似將傾注主力於中北滿、於開拓地之種子配給並增產、均委託滿拓進行、現滿拓已着手必須種子之配給云、

衰老之嗣決解此問題只有現代 強壯補劑 勃而興藥片 是調整內分泌 正常化之良葯

勃而興

有意想不到的 卻病這樣快 是活爾蒙的効力
有意想不到的 弱虛能還少 是活爾蒙的効力
有意想不到的 服後能立子 是活爾蒙的効力
有意想不到的 性○生快感 是活爾蒙的勁力

補腎聖葯 勃而興

功用 補腎壯陽 添○益髓 ○精生洩 鞏固機能

主治 少年早婚 房○過度 ○精早○ 陽萎不舉

凡由破身太早、手○為害、以致○精○精、精冷精清、子嗣缺乏、交換乏味、性○苦悶、生趣索然、腰酸背痛四肢乏力等症、可急服勃而興藥片立能恢復健康、添精益髓、誠為補腎第一仙丹也、○價目每瓶大洋二元

▲美人嫁於何人▼ ▲美病嫁於何人▼

青年慾火中燒情不自禁愛美人得美病今 凱輯氏空前未有之新發明白濁斷根靈藥

▲巧拿淋丸▼ ○能治急慢性淋症 ○能治便白便血 ○能治睪丸發炎 ○能治久醫無效之疚白濁症 因內中有三大之聖藥 （一）即純檀香油精SANTAL （二）沙婁兒SALOL （三）梅天靈藍METHYLONE BLUE此三種藥品均有利尿消、毒又合以殺菌滅淋、高貴藥品製造成丸、百醫百效、萬試萬靈、為各國醫士、臨床用藥皆稱為最新最妙良方也、每瓶國幣貳圓

以上二種良藥各省各埠中外藥店均有出售

總發行濱江省 泰華西藥商行

◆淋濁聖藥◆

○梅毒是好治？淋濁實難療!!!

只是巧拿淋 為空前絕後新發明 百醫百效 萬試萬靈 因內中有三大之聖葯

〔一〕即純檀香油精 Santal 〔二〕沙婁兒 Salol 〔三〕梅天靈藍methylone Blue 此三種藥品均為利尿 消毒 又合以殺菌滅淋 高貴藥品 製造成丸 為各國醫士臨床用藥皆稱為最新最妙良方也

○主治!!!

急慢性白濁 便尿不淸尿道閉塞 尿中混血 膀胱發炎 睪丸腫炎 疚濁重症 請購試之定能應驗如神 一瓶除根 永不再犯

△總發行濱江省泰華西藥商行▽

本埠各大中西藥店以及各省各縣藥房均有出售

劉氏樂仙膏

帶藥女金丹○○○○養血保坤丸

本堂擴充營業起見特辦開幕大紀念樂仙膏減價一月期限外埠各縣一律收半價購者勿失良機

此樂仙膏崙貼婦女諸病經血不調赤白帶下子宮寒冷久不受孕下寒虛冷小腹作痛凝滯痛腰痛腿酸經閉癆症各種疾病此皆治之

定價 小貼一元、貳元、中貼四元 大貼六元

帶藥女金丹隨膏藥贈送一付養保坤丸每料三元

哈爾濱道外正陽十四道街 老福春堂批發

專治咳嗽 **劉氏金丹**

全國馳名皆知顧主請早試用要知久咳傷肺肺傷為癆夜不安眠四時感冒咳嗽遠年癆傷咳嗽氣弱咳嗽吐痰吐血咳嗽痰喘風火咳嗽急服此藥確知有奇特之效多年不愈之咳嗽服用每盒一元一付一角

總發售處濱江省 老福春堂 哈爾濱正陽十四道街

外埠代理處

大連 康德記全棧 大連 德記原棧 大連 德記西棧 大連 大同福房 大連 華西藥房 大連 華泰藥房 金州 康德記 普蘭店 康德記 瓦房店 康德記 蓋平 洪春堂 營口 中西藥房 營口 豐利藥房 安東 大生東 安東 瑞祥泰 奉天 大成藥房 奉天 五洲藥房 奉天 新新藥行 奉天 大德生 奉天 大生藥房 奉天 裕泰東 鐵嶺 和發久 鐵嶺 世合堂 開原 義和堂 開原 德泰臨 開原 貴盛源 四平街 和發瑞 四平街 德發亭

四平街 裕發和 遼源 德慶會 通遼 和發義 通遼 德慶會 洮南 永和堂 洮南 德慶仁 公主嶺 三合德 公主嶺 泰和春 公主嶺 義和順 扶餘 慶昌福 扶餘 興順德 扶餘 榮盛和 肇東 同德福 新京 耀廷藥房 新京 長生藥房 新京 義和謙 新京 中西藥房 新京 五洲藥房 新京 中興藥房 吉林 五洲藥房 吉林 新興藥房 吉林 中西書局 敦化 天和藥房 敦化 中西藥房 延吉 永和興

雙城 恒泰德 江省 新新藥房 江省 錦和昌 江省 德泰盛 江省 和發源 江省 中西藥房 訥河 錦和盛 訥河 德泰祥 嫩江 錦和盛 嫩江 德泰祥 泰安 錦和盛 泰安 益發和 克山 錦和盛 克山 吉慶昇 克山 云西藥房 江省 吉發和 北安 錦和盛 拜泉 錦和盛 拜泉 錦和盛 拜泉 吉慶昇 海北鎮 和發通 海倫 錦和盛 海倫 久遠長 海倫 義和盛 海倫 仁和順

海倫 復泰西 綏化 長慶森 綏稜 東發徐 海拉爾 洪順堂 綏芬河 萬發東 黑河 大同藥房 方正 和發長 依蘭 和發禎 依蘭 德慶昌 佳木斯 萬興元 佳木斯 盛發和 佳木斯 盛發祥 佳木斯 德慶宏 蘭西 錦和盛 青岡 錦和盛 富錦 德慶魁 富錦 義裕利 富錦 和發廣 富錦 義和祥 肇東 興順謙 肇東 興順源 安達站 同仁堂 安達站 吉盛隆 甜草崗 德全信 甜草崗 德和祥

甜草崗 謙和祥 豐樂鎮 同和慶 豐樂鎮 天育堂 豐樂鎮 德和公 勃利 世慶 勃利 義和宏 延壽 興順隆 郭家店 東昇宏 遼陽 義和和 昂昂溪 德泰堂 昂昂溪 大亘魁 興隆鎮 同德堯 興隆鎮 和泰東 興隆鎮 錦和祥 北安 復升厚 通遼 洪春堂 八面城 德祥同 海城 和發福 海城 華西藥房 海城 榮恩藥房 海城 新昌藥房 盖平 咸春堂 望奎 永和慶

總發售處哈爾濱道外正陽十四道街 老福春堂

補腎健腦 却病延年 添精益髓 扶陽固本 **金剛藥片**

本藥主治先天不足腎經虧損遺精滑精老年經衰小便夜頻精神疲倦頭暈眼花耳作蟬鳴四肢無力腰腿疼痛形容枯瘦等症凡因腎虧所發生各症無論新久按法服用均有特効此藥純粹補劑如無病常服無腎虧之虞且其葯性和平效力宏富不燥四時皆宜老幼可服毫無他弊無病常服為扶養劑每日飯前服二片白水送下有病用斯藥每日飯前服四片用淡鹽水送下

定價 大盒五十片 貳元 小盒二十片 一元 半打 十圓 五元

外埠各大藥房皆有經售倘無處購買將款匯寄哈爾濱本藥店無悞原班回寄郵票代價均可

哈爾濱 老福春堂批發

以自力健康器造成如此健康美

（右十二月二十一日撮影。於未使用自力健康器前患慢性胃病虛弱之身體參考像片櫻木清君）
（中十二月二十一日經使用自力健康器二個月間病症全癒體質肥壯喜悅異常之櫻木君）
（左一月二十一日使用自力健康器三個月造成如此堂堂體格）

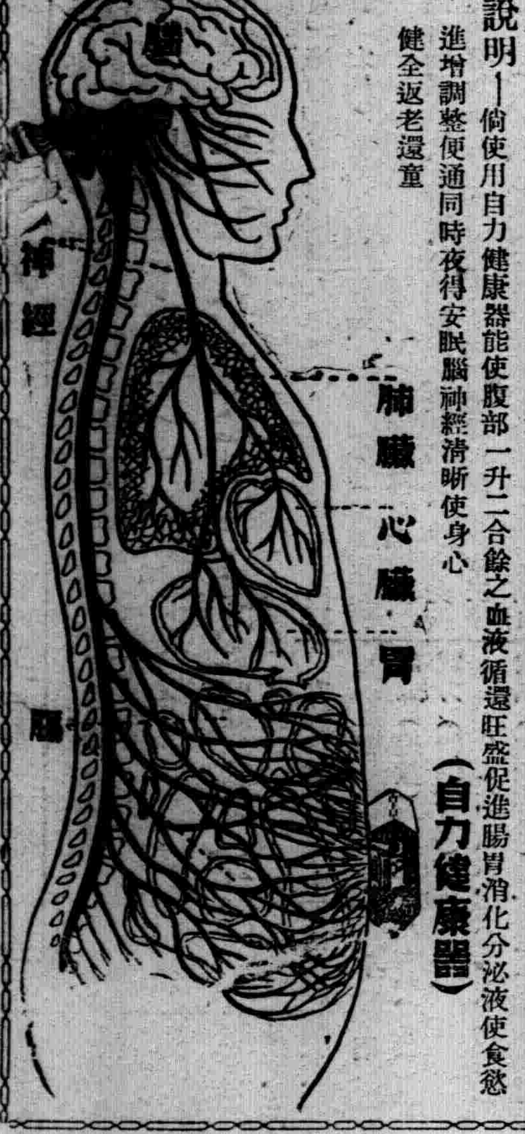

說明―倘使用自力健康器能使腹部一升二合餘之血液循環旺盛促進腸胃消化分泌液使食慾進增調整便通同時夜得安眠腦神經清晰使身心健全返老還童

不用電氣及藥物治療

胃腸病に一大黎明 自力健康器!!

發明特許

運動不足、病弱 使腸胃健康身體肥壯

体質溫暖◇調整便通◇增加食慾

不眠、神經衰弱人、其他因病虛弱者使用後調順大便、頭腦清晰、冷厥亦轉爲溫暖夜間得到充實安眠、精神清快脚氣、高血壓、鼻病均能治愈食慾倍增驚奇異常、身体肥壯、變成生來無有之健康體 感激之禮狀源源寄至確博好評、

日・英・獨 發明特許

現在「自力健康器」時代 蒙用者之大讚賞！

長生不老、健康之秘法、古來相傳、座禪、靜坐法、白隱禪師之內觀法等即現代所謂呼吸法之一種、此等呼吸法係經近代醫學之研究 根據醫學之基礎、依醫界威權者二木謙博士之學說創成之呼吸法、多年之胃腸病、神經病、高血壓、動脈硬化症及其他難醫之病依照二木博士之呼吸法獲得救護實例確不堪枚擧猶其對於醫病增進健康、精神修養、其効果之偉大非其他藥所比、知者莫不驚嘆讚賞、『自力健康器』係依二木博士之學說物理化後、及婦人、老人、均可簡捷使用並能防止過於激烈結果 所生出之副作用給與可親念之興味身心兩方面均能獲得滿足之効果、日、德、英發明特許威權最新醫療器、自力健康器發賣以來、全國各地苦於運動不足者、及患苦腦之胃腸病者、

白隱禪師 夜船閑話

前略―週身之元氣由臍部氣海丹田之穴孔及腰腿足部充達全身沉心靜氣勿忘想再將手指曲折計算氣息數量至百次緩力復始大概每日實施四五百次每月實行五、七日左右週身元氣即能充足腹內癥塊病等均可解消如何良藥亦超不過此修法之効果故我如此年老始終無病（夜船閑話之一節）所謂今日高唱之呼吸法、自力健康器如他項記載呼吸法何人實施均可收最顯著之効果且方法簡單確係日、德、英發明特許最新醫療器、

愛用「自力健康器」諸學者諸名士之一部!!大讚賞！

能充實安眠

使用自力健康器以來、我（六十二歲）之老人所患之胃腸病、已奏痊癒飲食倍增長久之夜充實安眠實是健康器所賜之聖効也 北海道安道力先生之報告

胃下垂症痊愈

別府市、系永盛一先生―患胃腸下垂多年體質虛弱自讀過健康器廣告定購後然醫生返對故一時未敢亂用後得到貴會云必獲全愈之効果始安心熱誠使用結果確收實効任事亦感興趣家內亦喜閱萬分

下痢症治愈

新宮市―福井伊勢松先生―每年六月至九月間罹下痢症每日六七次用藥安効苦腦萬分幸蒙健康器之効果始今全愈元氣亦覺充足精神爽快異常

便秘症全快

福井市―渡邊泰通先生之報告二十年前即患胃酸過多及便秘症自使用自力健康器後始已全愈故心裡實感欣快

胃腸加答兒全愈

大阪市―岩槻鐵之助先生―敝人身體於三十年前因病虛弱患胃腸加答兒消化力減退食如何營養成分物品亦不健壯運命多舛實不堪着想幸託庇自力健康器實現使用後生理轉變體質日趨健康百病皆消終日以充分經綸操理實買實感謝無極矣

胃潰瘍全愈

久留米市―山口敏見先生的報告幸蒙自力健康器之聖効將我三年所患最難醫治之慢性胃潰瘍病僅一個月之久即完全治愈青白之面色已轉變赤紅虛弱之病體亦成爲健康之身軀矣

頭腦清晰

旭川市―三浦文雄先生之報告收受自力健康器後因我比人虛弱一經一之身體故每日專心實施腹內亦覺舒暢頭腦晰心懷暢爽矣

◇治療一個月元氣即十分充足

岩手縣小原腎三先生收到寄下自力健康器使用以來僅一個月腹鳴腹痛即止食慾倍增睡眠充實體質悉變健康元氣大感充足

四十年來之胃擴張症 三十五日間即治全癒

北海道河東郡士幌村中音更 富田伊勢太郎

啓者日前蒙將自力健康器從速寄下感激莫銘專心使用四十年間所苦腦之胃擴張病及胃酸過多症雖以各種醫藥治療終未收効體質日漸衰弱悲愁萬分經使用自力健康器三十五日後即收想不及之神効家中人等均感驚奇莫不喜悅異常感激之餘特此通知僅用簡單明片以申謝陳

自力健康器『使用前及使用後

（右九月二十日 慢性之胃腸病及不眠症食慾不振便通惡化夜不安眠因病虛弱之時柴田先生）
（中十一月二十日 撮影自力健康器使用二個月多年病弱全愈之肥壯身體大喜悅之柴田先生）
（左一月二十日 撮影・使用自力健康器四個月間人人均驚奇轉成健康身體之柴田先生）

滿鮮特約販賣店 全國第一大藥房

- 新京市日本橋通 井下誠昌堂
- 大連市山縣通り 順和公司
- 奉天市大和區浪速通 井上誠昌堂
- 哈爾濱正陽八道街 粡井泰昌堂
- 鞍山市北三條 東鄉洪盛堂
- 安東市市場通八丁目 一木藥舖
- 光州府本町 木下忠藥局
- 大田府本町二丁目 小林藥局
- 全州府大正町二丁目 上田藥局
- 羅津府末廣町一丁目 稻垣日本堂
- 平壤府大和町 森田藥房
- 鎭南浦龍井里 岸川藥局
- 仁川府本町三丁目 北島藥店
- 京城府本町三丁目 山岸天佑堂
- 木浦府大和町 木下藥局
- 淸津府北星町 中村藥局
- 元山府本町三丁目 池田回天堂
- 群山府大和町 神林藥房
- 釜山府辨天町一丁目 藤田悌三郎
- 大邱府大和町 佐伯仁正堂
- 總代理店 奉天 井上大阪丹平・高橋

市內及全國藥房均有出售

使用簡單 不用藥及電氣治療

自力健康器置於裸外部或裝置衣服上及床褥間如作事時亦使用一回五分或十分鐘倘一日使用經三十分之久腹部一升二合左右之血液循環即可旺盛胃腸已漸次健壯食慾日增體質肥胖起來調整大便使冷厥消失身體轉成溫暖夜得安眠頭腦淸晰多年之病弱身體由根本治愈倘長久使用身體能日趨健康使用說明書於自力健康器上添寫有之

◆不用藥及電氣治療家中女人老人均可使用而且對於胖人瘦人調節上更奏特効

堅固自力健康器以金屬所製故可安心

適應症

食欲不振人 苦腦便秘者 痛苦下痢者 不眠神經衰弱 慢性胃潰瘍 胃下垂症 慢性胃擴張 胃酸過多症 胃腸加答兒 其他一般因病虛弱奏効（但胸部病須要醫師指導）

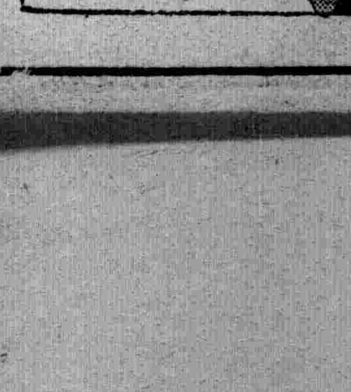

日。德。英 發明特許 自力健康器 正價十二圓

送「送料內地廿六錢」定購者依代金引換當即發送 滿洲關稅共十三圓五角

帝國教育會館內 東京、神田一ツ橋四十六

定購處 國民保健振興會

振替東京七二二七番・電話神田四一一〇、四七九四番

免費奉贈

美本「自力健康法」一家限一冊免費奉贈 以明信片索取